

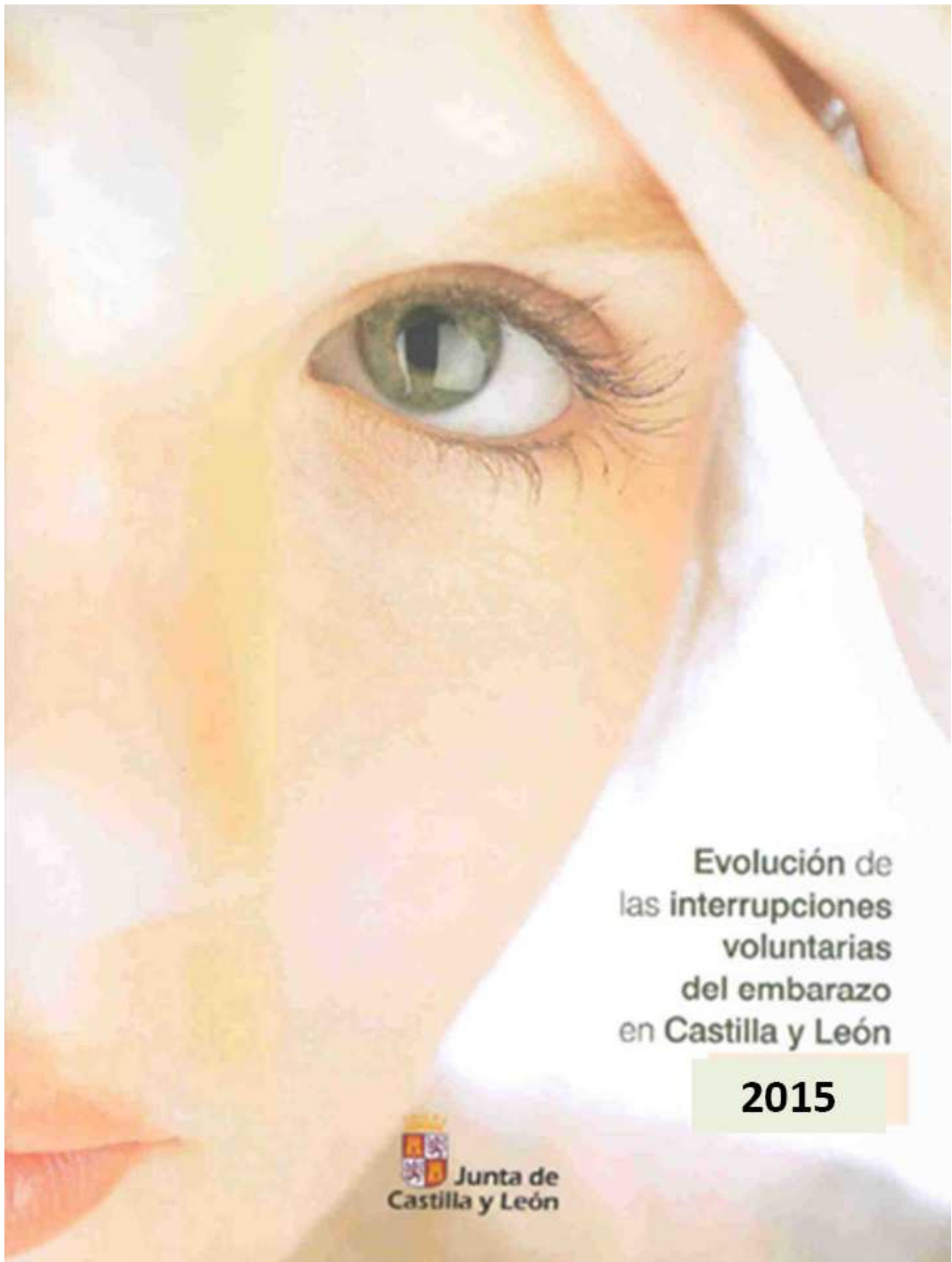

**Junta de
Castilla y León**

Consejería de Sanidad
Dirección General de Salud Pública



**Evolución de
las interrupciones
voluntarias
del embarazo
en Castilla y León**

2015

 **Junta de
Castilla y León**



INDICE

Presentación.....	3
Resultados IVE en residentes en Castilla y León	4
Evolución 2001 a 2015.....	27
Conclusiones.....	29
Anexos:	
- Interrupción Voluntaria del Embarazo en Castilla y León.	30
- Interrupción Voluntaria del Embarazo en Ávila	38
- Interrupción Voluntaria del Embarazo en Burgos	45
- Interrupción Voluntaria del Embarazo en León.	52
- Interrupción Voluntaria del Embarazo en Palencia	59
- Interrupción Voluntaria del Embarazo en Salamanca	66
- Interrupción Voluntaria del Embarazo en Segovia	73
- Interrupción Voluntaria del Embarazo en Soria	80
- Interrupción Voluntaria del Embarazo en Valladolid	87
- Interrupción Voluntaria del Embarazo en Zamora	94
- Ficha de notificación	101
- Centros Autorizados para I.V.E. en Castilla y León	102



PRESENTACIÓN

En 1985 se despenalizaron determinados supuestos de Interrupción Voluntaria del Embarazo (IVE) en España (Ley Orgánica 9/1985, de 5 de julio). La obligatoriedad de su notificación se estableció por Orden de 16 de junio de 1986. En el año 1990 el Consejo Interterritorial de Salud aprobó el Boletín de notificación, común para todo el Estado, modificándose en 1999, 2007 y en 2011 (modelo actualmente vigente).

El objeto del presente documento es presentar la información de las IVE realizadas por las mujeres residentes en Castilla y León durante el año 2014, incluidas en los supuestos regulados por la vigente Ley Orgánica 2/2010, de 3 de marzo, de salud sexual y reproductiva y de la interrupción voluntaria del embarazo, que comprende las efectuadas:

1. A petición de la mujer.
2. Por causas médicas:
 - A) Grave riesgo para la vida o la salud de la embarazada.
 - B) Riesgo de graves anomalías en el feto.
 - C) Anomalías fetales incompatibles con la vida o enfermedad extremadamente grave e incurable

En 2015 la recogida de las variables se realizó a través de una aplicación informática, específicamente desarrollada por la Consejería de Sanidad, a través de la cual los cuatro centros autorizados en Castilla y León han suministrado “*on line*” las variables requeridas. Es el tercer año en el que la información se comunica íntegramente por esa vía (se implantó en mayo de 2012), con lo que ello supone de mejora para la imprescindible protección de datos, entre otros importantes avances (rapidez, autonomía, calidad,..). Se completa la información de la totalidad de las IVE en residentes en Castilla y León incluyendo las realizadas en centros de otras Comunidades, con los datos obtenidos del Ministerio de Sanidad, Servicios Sociales e Igualdad.

Conocer la evolución de las IVE es importante en el ámbito de la salud pública y en el de la planificación sanitaria, ya que generalmente son el resultado de embarazos no deseados. El análisis de los cambios observados permite evaluar las actividades de prevención y planificación desarrolladas y, de ser necesario, definir nuevas actividades, que deben prestar especial atención a los grupos más vulnerables, como es el de jóvenes. Además, esa información es igualmente relevante para los profesionales que realizan su actividad en el campo de la salud reproductiva, de la salud de la mujer y en otras áreas, como juventud, familia o educación.

Se recoge información estadístico-epidemiológica sobre el perfil de las mujeres residentes en nuestra Comunidad que interrumpen su embarazo, con las limitaciones que la normativa de protección de datos personal y de la función estadística establece. Se incluye el Boletín de notificación (página 98). Para permitir su comparación con los datos nacionales, la información presentada se desagregan por provincia, https://www.msssi.gob.es/profesionales/saludPublica/prevPromocion/embarazo/docs/IVEs_anteriores/IVE_2015.pdf .

Sin la colaboración de los centros acreditados para IVEs y de las diferentes Administraciones Sanitarias implicadas esta estadística no hubiera sido posible. A todos ellos se agradece el trabajo realizado.



RESULTADOS DE LAS IVE REALIZADAS EN MUJERES RESIDENTES EN CASTILLA Y LEÓN. 2015.

En el año 2015 se han realizado 2.652 IVEs en mujeres con residencia en Castilla y León, con la siguiente distribución provincial:

Tabla 1.- IVE por provincia de residencia.

Provincia de residencia	IVE	Porcentaje
Ávila	145	5,47
Burgos	402	15,16
León	611	23,04
Palencia	189	7,13
Salamanca	129	4,86
Segovia	196	7,39
Soria	113	4,26
Valladolid	723	27,26
Zamora	144	5,43
Castilla y León	2.652	100,00

El mayor porcentaje de interrupción voluntaria del embarazo los aportan las provincias de Valladolid (superior al 27%) y León (23,03%) y los menores en Soria (4,26%) y Salamanca (con algo menos del 5 %).

Tabla 2.- IVE provincia de residencia. Comparación con 2014.

Provincia de residencia	IVE 2015	IVE 2014	Variación	Porcentaje
Ávila	145	133	12	9,02
Burgos	402	401	1	0,25
León	611	606	5	0,83
Palencia	189	176	13	7,39
Salamanca	129	143	-14	-9,79
Segovia	196	180	16	8,89
Soria	113	116	-3	-2,59
Valladolid	723	704	19	2,70
Zamora	144	156	-12	-7,69
Castilla y León	2.652	2.615	37	1,41

Respecto al año 2014 se observa aumento en todas las provincias, salvo en Salamanca, Soria y Zamora que presentan menor número de Interrupciones de embarazo que el año anterior.

Tabla 3.-Distribución de las IVE según grupo de edad.

Grupo de edad	IVE	Porcentaje
Menos de 15	6	0,23
de 15 a 19	288	10,86
de 20 a 24	486	18,33
de 25 a 29	563	21,23
de 30 a 34	540	20,36
de 35 a 39	522	19,68
de 40 a 44	225	8,48
45 y más	22	0,83
Total	2.652	100,00

La edad de las mujeres se encuentra comprendida entre los 12 y los 53 años (ambas con 1 caso). Casi el 80% de las interrupciones se registran en mujeres con edad entre los 20 y 39 años.

Figura 1.- IVE en mujeres residentes en Castilla y León según edad.

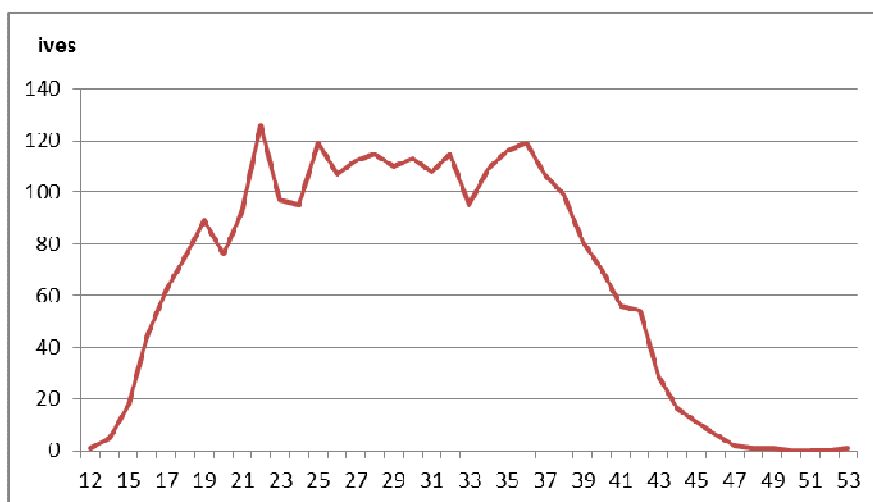

El mayor nº de IVE se observa, con 126 casos a los 22 años y con 119 casos a los 25 y 36 años.

Tabla 4.-Distribución de las IVE según grupo de edad y provincia de residencia.

Provincia de residencia	<15 años	15-19 años	20-24 años	25-29 años	30-34 años	35-39 años	40-44 años	45 y más	Total
Ávila	1	22	37	31	22	22	9	1	145
Burgos	3	46	72	94	75	72	34	6	402
León	1	59	108	142	121	123	54	3	611
Palencia	0	13	38	32	44	46	14	2	189
Salamanca	0	14	28	23	34	21	9	0	129
Segovia	0	33	39	37	30	38	18	1	196
Soria	0	17	22	29	22	16	7	0	113
Valladolid	1	69	118	144	159	155	69	8	723
Zamora	0	15	24	31	33	29	11	1	144
Castilla y León	6	288	486	563	540	522	225	22	2.652



Tabla 5.-Distribución porcentual según grupo de edad y provincia de residencia.

Grupo edad	Ávila	Burgos	León	Palencia	Salamanca	Segovia	Soria	Valladolid	Zamora	CyL
<15 años	0,69	0,75	0,16	0,00	0,00	0,00	0,00	0,14	0,00	0,23
15-19 a.	15,17	11,44	9,66	6,88	10,85	16,84	15,04	9,54	10,42	10,86
20-24 a.	25,52	17,91	17,68	20,11	21,71	19,90	19,47	16,32	16,67	18,33
25-29 a.	21,38	23,38	23,24	16,93	17,83	18,88	25,66	19,92	21,53	21,23
30-34 a.	15,17	18,66	19,80	23,28	26,36	15,31	19,47	21,99	22,92	20,36
35-39 a.	15,17	17,91	20,13	24,34	16,28	19,39	14,16	21,44	20,14	19,68
40-44 a.	6,21	8,46	8,84	7,41	6,98	9,18	6,19	9,54	7,64	8,48
Total	100,00	100,00	100,00	100,00	100,00	100,00	100,00	100,00	100,00	100,00

Distribución porcentual grupos edad y provincia de residencia.

Grupo edad	Ávila	Burgos	León	Palencia	Salamanca	Segovia	Soria	Valladolid	Zamora	CyL
<15 años	16,67	50,00	16,67	0,00	0,00	0,00	0,00	16,67	0,00	100,00
15-19 a.	7,64	15,97	20,49	4,51	4,86	11,46	5,90	23,96	5,21	100,00
20-24 a.	7,61	14,81	22,22	7,82	5,76	8,02	4,53	24,28	4,94	100,00
25-29 a.	5,51	16,70	25,22	5,68	4,09	6,57	5,15	25,58	5,51	100,00
30-34 a.	4,07	13,89	22,41	8,15	6,30	5,56	4,07	29,44	6,11	100,00
35-39 a.	4,21	13,79	23,56	8,81	4,02	7,28	3,07	29,69	5,56	100,00
40-44 a.	4,00	15,11	24,00	6,22	4,00	8,00	3,11	30,67	4,89	100,00
Total	5,47	15,16	23,04	7,13	4,86	7,39	4,26	27,26	5,43	100,00

Tabla 6.- Tasas 1/100.000 habitantes según grupo de edad y provincia de residencia.

Grupo edad	Ávila	Burgos	León	Palencia	Salamanca	Segovia	Soria	Valladolid	Zamora	CyL
15-19años	6,24	6,29	6,76	3,92	2,09	9,37	8,81	6,51	4,61	5,89
20-24años	9,45	8,95	10,56	10,32	3,62	10,45	10,70	10,59	6,10	8,92
25-29años	7,50	10,15	11,83	7,57	2,68	9,13	12,60	11,22	7,12	9,12
30-34años	4,81	6,92	8,29	9,00	3,38	6,48	8,79	9,43	6,75	7,31
35-39años	3,91	5,36	7,31	8,12	1,82	6,77	5,27	7,20	4,95	5,86
40-44años	1,58	2,50	3,10	2,45	0,72	3,12	2,29	3,16	1,87	2,46
15-44años	0,16	6,29	7,61	6,80	2,26	7,14	7,59	7,53	5,08	6,25

Las tasas más altas se registran entre los 20 y los 29 años, descendiendo con la edad.
En Segovia y Soria se observan las mayores tasas en menores de 20 años.



Tabla 7.- Financiada pública.

Financiación pública	IVE	Porcentaje
SI	1.321	49,81
NO	1.331	50,19
Total	2.652	100,00

No es muy diferente el número de IVE con financiación pública o sin ella.

Figura 2.- Distribución provincial según el tipo de financiación pública.

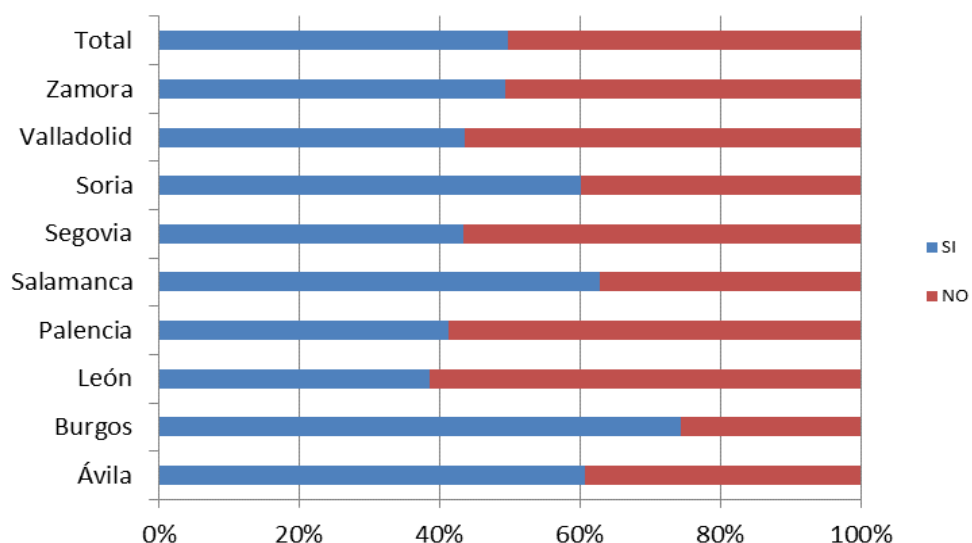

En Burgos, Salamanca, Soria y Ávila predomina la financiación pública. En la otras cinco predomina la privada (León, Palencia, Segovia y Valladolid ronda el 60% del total)

Tabla 8.- Distribución de la financiación (pública “si” o “no”) según grupo de edad y provincia de residencia.

Grupo de edad	Ávila		Burgos		León		Palencia		Salamanca		Segovia		Soria		Valladolid		Zamora		TOTAL	
	Si	No	Si	No	Si	No	Si	No	Si	No	Si	No	Si	No	Si	No	Si	No	Si	No
< 15 a.	1	0	3	0	0	1	0	0	0	0	0	0	0	0	0	1	0	0	4	2
15 a 19 a.	11	11	40	6	26	33	8	5	11	3	19	14	9	8	40	29	10	5	174	114
20 a 24 a.	27	10	56	16	52	56	19	19	17	11	17	22	14	8	54	64	13	11	269	217
25 a 29 a.	19	12	72	22	59	83	12	20	15	8	15	22	22	7	60	84	12	19	286	277
30 a 34 a.	17	5	49	26	42	79	16	28	23	11	13	17	11	11	79	80	16	17	266	274
35 a 39 a.	7	15	50	22	37	86	18	28	11	10	15	23	9	7	53	102	13	16	213	309
40 a 44 a.	6	3	25	9	19	35	3	11	4	5	6	12	3	4	27	42	7	4	100	125
> 45 a.	0	1	4	2	1	2	2	0	0	0	0	1	0	0	2	6	0	1	9	13
Total	88	57	299	103	236	375	78	111	81	48	85	111	68	45	315	408	71	73	1321	1331



Distribución porcentual de la financiación por grupos edad y provincia de residencia.

Grupo de edad	Ávila		Burgos		León		Palencia		Salamanca		Segovia		Soria		Valladolid		Zamora		TOTAL		
	Si	No	Si	No	Si	No	Si	No	Si	No	Si	No	Si	No	Si	No	Si	No	Si	No	
< 15 a.	0,04	0,00	0,11	0,00	0,00	0,04	0,00	0,00	0,00	0,00	0,00	0,00	0,00	0,00	0,00	0,04	0,00	0,00	0,00	0,15	0,08
15 a 19 a.	0,41	0,41	1,51	0,23	0,98	1,24	0,30	0,19	0,41	0,11	0,72	0,53	0,34	0,30	1,51	1,09	0,38	0,19	6,56	4,30	
20 a 24 a.	1,02	0,38	2,11	0,60	1,96	2,11	0,72	0,72	0,64	0,41	0,64	0,83	0,53	0,30	2,04	2,41	0,49	0,41	10,14	8,18	
25 a 29 a.	0,72	0,45	2,71	0,83	2,22	3,13	0,45	0,75	0,57	0,30	0,57	0,83	0,83	0,26	2,26	3,17	0,45	0,72	10,78	10,44	
30 a 34 a.	0,64	0,19	1,85	0,98	1,58	2,98	0,60	1,06	0,87	0,41	0,49	0,64	0,41	0,41	2,98	3,02	0,60	0,64	10,03	10,33	
35 a 39 a.	0,26	0,57	1,89	0,83	1,40	3,24	0,68	1,06	0,41	0,38	0,57	0,87	0,34	0,26	2,00	3,85	0,49	0,60	8,03	11,65	
40 a 44 a.	0,23	0,11	0,94	0,34	0,72	1,32	0,11	0,41	0,15	0,19	0,23	0,45	0,11	0,15	1,02	1,58	0,26	0,15	3,77	4,71	
> 45 a.	0,00	0,04	0,15	0,08	0,04	0,08	0,08	0,00	0,00	0,00	0,00	0,04	0,00	0,00	0,08	0,23	0,00	0,04	0,34	0,49	
Total	3,32	2,15	11,27	3,88	8,90	14,14	2,94	4,19	3,05	1,81	3,21	4,19	2,56	1,70	11,88	15,38	2,68	2,75	49,81	50,19	

En Burgos las IVEs financiadas triplican a las que no. En León las no financiadas casi duplican a las financiadas. En el resto las diferencias son menores, encontrándose casi equilibrado en Zamora.

Tabla 9.- Distribución provincial de frecuencia y porcentual según modo de convivencia.

Convivencia	Ávila	Burgos	León	Palencia	Salamanca	Segovia	Soria	Valladolid	Zamora	C y L
Sola	19	51	100	19	14	25	15	89	19	351
En pareja	70	205	292	113	66	87	63	382	76	1.354
Con padres/familia	52	122	202	50	37	74	33	221	45	836
Otras personas	4	23	16	7	11	10	2	31	3	107
No consta		1	1		1				1	4
Total	145	402	611	189	129	196	113	723	144	2.652

Convivencia	Ávila	Burgos	León	Palencia	Salamanca	Segovia	Soria	Valladolid	Zamora	C y L
Sola	13,10	12,69	16,37	10,05	10,85	12,76	13,27	12,31	13,19	13,24
En pareja	48,28	51,00	47,79	59,79	51,16	44,39	55,75	52,84	52,78	51,06
Con padres/familia	35,86	30,35	33,06	26,46	28,68	37,76	29,20	30,57	31,25	31,52
Otras personas	2,76	5,72	2,62	3,70	8,53	5,10	1,77	4,29	2,08	4,03
No consta		0,25	0,16		0,78				0,69	0,15
Total	100,0	100,0	100,0	100,0	100,0	100,0	100,0	100,0	100,0	100,0

Más de la mitad conviven en pareja, especialmente en Palencia y Soria. Casi un tercio conviven con los padres, especialmente en Segovia y Ávila. León tiene el mayor % de las que viven solas, y es en Salamanca y Burgos donde más viven con otras personas.



Tabla 10.- Distribución etaria de frecuencia y porcentual según modo de convivencia de la mujer.

Convive	< 15 a.	15 a 19 a	20 a 24 a	25 a 29 a	30 a 34 a	35 a 39 a	40 a 44 a	> 45 a	TOTAL
Sola	1	6	29	65	88	112	45	5	351
En pareja	0	30	147	291	347	358	164	17	1.354
Con padres/familia	5	233	278	179	87	40	14	0	836
Otras personas	0	18	31	28	18	10	2	0	107
No consta	0	1	1	0	0	2	0	0	4
Total	6	288	486	563	540	522	225	22	2.652

Convive	< 15 a.	5 a 19 a	20 a 24 a	25 a 29 a	30 a 34 a	35 a 39 a	40 a 44 a	> 45 a	TOTAL
Sola	16,67	2,08	5,97	11,55	16,30	21,46	20,00	22,73	13,24
En pareja	0,00	10,42	30,25	51,69	64,26	68,58	72,89	77,27	51,06
Con padres/familia	83,33	80,90	57,20	31,79	16,11	7,66	6,22	0,00	31,52
Otras personas	0,00	6,25	6,38	4,97	3,33	1,92	0,89	0,00	4,03
No consta	0,00	0,35	0,21	0,00	0,00	0,38	0,00	0,00	0,15
Total	100,00	100,00	100,00	100,00	100,00	100,00	100,00	100,00	100,00

Convive	< 15 a.	15 a 19 a	20 a 24 a	25 a 29 a	30 a 34 a	35 a 39 a	40 a 44 a	> 45 a	TOTAL
Sola	0,28	1,71	8,26	18,52	25,07	31,91	12,82	1,42	100,00
En pareja	0,00	2,22	10,86	21,49	25,63	26,44	12,11	1,26	100,00
Con padres/familia	0,60	27,87	33,25	21,41	10,41	4,78	1,67	0,00	100,00
Otras personas	0,00	16,82	28,97	26,17	16,82	9,35	1,87	0,00	100,00
No consta	0,00	25,00	25,00	0,00	0,00	50,00	0,00	0,00	100,00
Total	0,23	10,86	18,33	21,23	20,36	19,68	8,48	0,83	100,00

Con la edad crece la convivencia en pareja y decrece con padres y familiares

Tabla 11.- Distribución de las IVEs según hijos a cargo de la mujer.

Hijos a cargo	IVE	Porcentaje
Si	1.289	48,60
No	1.355	51,09
N/C	8	0,30
Total	2.652	100,00

Algo más del 51% no tienen ningún hijos y el 48,6% si lo tiene.

Tabla 12.- Distribución de la IVE por ubicación del centro que la realiza.

Centros de	IVE	Porcentaje
Castilla y León	2.008	75,72
Otras CCAA	644	24,28
Total	2.652	100,00

Una de cada cuatro interrupciones se practicó en centros no radicados en Castilla y León



Tabla 13.- Distribución de la IVE por ubicación del centro que la realiza y tipo de financiación.

Centro de	Con financiación pública		Sin financiación pública	
	IVE	Porcentaje	IVE	Porcentaje
Castilla y León	989	37,29	1.019	38,42
Otras CCAA	332	12,52	312	11,76
Total	1.321	49,81	1.331	50,19

Las financiadas predominan en las realizadas en centros de otras CCAA, al contrario de las realizadas en centros de Castilla y León.

Tabla 14.- Distribución provincial de las IVE según tipo de financiación y lugar de realización.

	Con financiación pública				Sin financiación pública			
	En centros de Castilla y León		En centros de otras CCAA		En centros de Castilla y León		En centros de otras CCAA	
	N	%	N	%	N	%	N	%
Ávila	31	1,17	57	2,15	9	0,34	48	1,81
Burgos	297	11,20	2	0,08	80	3,02	23	0,87
León	229	8,63	7	0,26	342	12,90	33	1,24
Palencia	78	2,94	77	2,90	102	3,85	9	0,34
Salamanca	4	0,15	77	2,90	15	0,57	33	1,24
Segovia	0	0,00	85	3,21	30	1,13	81	3,05
Soria	0	0,00	68	2,56	4	0,15	41	1,55
Valladolid	315	11,88	0	0,00	393	14,82	15	0,57
Zamora	35	1,32	36	1,36	44	1,66	29	1,09
Total	989	37,29	332	12,52	1.019	38,42	312	11,76

Los mayores porcentajes de IVE con financiación se registran en Burgos (74,38%), Salamanca (62,79%), Ávila (60,69%) y Soria (60,18%). Predominan las sin financiación en León (61,34%), Palencia (58,72%), Segovia (56,62%) y Valladolid (56,42%).

Tabla 15.- Distribución de frecuencia y porcentual según lugar de realización de la IVE y provincia de residencia de la mujer.

Centro	Ávila	Burgos	León	Palencia	Salamanca	Segovia	Soria	Valladolid	Zamora	Total
Castilla y León	40	377	571	180	19	30	4	708	79	2.008
Otras CCAA	105	25	40	9	110	166	109	15	65	644
Total	145	402	611	189	129	196	113	723	144	2.652

Centro	Ávila	Burgos	León	Palencia	Salamanca	Segovia	Soria	Valladolid	Zamora	Total
Castilla y León	1,51	14,22	21,53	6,79	0,72	1,13	0,15	26,70	2,98	75,72
Otras CCAA	3,96	0,94	1,51	0,34	4,15	6,26	4,11	0,57	2,45	24,28
Total	5,47	15,16	23,04	7,13	4,86	7,39	4,26	27,26	5,43	100,00



Centro	Ávila	Burgos	León	Palencia	Salamanca	Segovia	Soria	Valladolid	Zamora	Total
En Castilla y León	27,59	93,78	93,45	95,24	14,73	15,31	3,54	97,93	54,86	100,00
Otras CCAA	72,41	6,22	6,55	4,76	85,27	84,69	96,46	2,07	45,14	100,00
Total	100,00	100,00	100,00	100,00	100,00	100,00	100,00	100,00	100,00	100,00

Más del 96% de las sorianas y alrededor del 85% de las salmantinas y segovianas acuden a centros de otras Comunidades Autónomas.

Tabla 16.- Distribución provincial de las IVE realizadas fuera de Castilla y León por tipo de financiación.

Centro	Con financiación pública		Sin financiación pública	
	IVE	Porcentaje	IVE	Porcentaje
Ávila	57	8,85	48	7,45
Burgos	2	0,31	23	3,57
León	7	1,09	33	5,12
Palencia	77	11,96	9	1,40
Salamanca	77	11,96	33	5,12
Segovia	85	13,20	81	12,58
Soria	68	10,56	41	6,37
Valladolid	0	0,00	15	2,33
Zamora	36	5,59	29	4,50
Total	332	51,55	312	48,45

Las provincias con mayor número de IVE son las que menos recurren a centros de otras CCAA (15 en Valladolid de 723, 40 de 611 en León o 25 de 402 Burgos) y suelen carecer de financiación pública. Las de menor número son las que más realizan en esos centros (109 de 113 en Soria o 110 de 129 en Salamanca) contando mayoritariamente con financiación pública.



Tabla 17.- Distribución de las IVE según país de nacimiento.

País de nacimiento	IVE	Porcentaje	País de nacimiento	IVE	Porcentaje
Bulgaria	137	5,17	EEUU	1	0,04
España	1982	74,74	México	1	0,04
Francia	7	0,26	Cuba	13	0,49
Irlanda	1	0,04	Honduras	12	0,45
Italia	3	0,11	Nicaragua	2	0,08
Polonia	4	0,15	República Dominicana	71	2,68
Portugal	4	0,15	Argentina	5	0,19
Reino Unido	2	0,08	Bolivia	29	1,09
Alemania	2	0,08	Brasil	15	0,57
Rumanía	133	5,02	Colombia	43	1,62
Ucrania	4	0,15	Chile	1	0,04
Moldavia	2	0,08	Ecuador	47	1,77
Georgia	2	0,08	Paraguay	13	0,49
Macedonia	1	0,04	Perú	18	0,68
Argelia	2	0,08	Uruguay	4	0,15
Cabo Verde	1	0,04	Venezuela	6	0,23
Gabón	1	0,04	China	17	0,64
Guinea Ecuatorial	9	0,34	India	1	0,04
Marruecos	50	1,89	Japón	1	0,04
Nigeria	3	0,11	Total general	2.652	100,00
Senegal	2	0,08			

El 74,74% de las mujeres nacieron en España. Del resto de países de nacimiento destacan Bulgaria (5,17%) y Rumanía (5,02%).

Tabla 18.- Distribución de la IVE según continente de nacimiento.

	IVE	%	Nº de países
España	1.982	74,74	1
Europa (excluida España)	302	11,39	13
Europa	2.284	86,12	14
África	68	2,56	7
América	281	10,60	16
Asia	19	0,72	3
Oceanía	0	0,00	0

Más del 86% nacieron en Europa, del 10% en América y el 2,5% en África.



Tabla 19.- Distribución de las IVE según continente de nacimiento (salvo españolas).

Nacimiento	IVE	Porcentaje	Nº países
Europa	302	11,39	13
África	68	2,56	7
América	281	10,60	16
Asía	19	0,72	3
Oceanía	0	0,00	0
Total	670	25,26	39

Excluida las nacionales, Europa y América aportan el mayor número de nacionalidades y casos.

Tabla 20.- Distribución de las IVE según año de llegada.

Año de llegada	IVE	Porcentaje
Más de 30 años	3	0,45
De 20 a 29 años	11	1,65
De 10 a 19 años	363	54,42
De 5 a 9 años	202	30,28
Menos de 5 años	88	13,19
Total	667	100,00

El 54% de las extranjeras llevan en España entre 10 y 19 años. Menos de 10 años el 43%.



Tabla 21.- Distribución de las IVE según nacionalidad.

País de nacimiento	IVE	Porcentaje	País de nacimiento	IVE	Porcentaje
Bulgaria	137	5,17	EEUU	1	0,04
España	1990	75,04	México	1	0,04
Francia	7	0,26	Cuba	13	0,49
Irlanda	1	0,04	Honduras	10	0,38
Italia	3	0,11	Nicaragua	2	0,08
Polonia	4	0,15	República Dominicana	69	2,60
Portugal	5	0,19	Argentina	5	0,19
Reino Unido	2	0,08	Bolivia	29	1,09
Alemania	1	0,04	Brasil	29	1,09
Rumanía	133	5,02	Colombia	42	1,58
Ucrania	3	0,11	Chile	1	0,04
Moldavia	2	0,08	Ecuador	46	1,73
Georgia	2	0,08	Paraguay	13	0,49
Macedonia	1	0,04	Perú	18	0,68
Argelia	2	0,08	Uruguay	4	0,15
Cabo Verde	1	0,04	Venezuela	6	0,23
Gabón	1	0,04	China	17	0,64
Guinea Ecuatorial	9	0,34	India	1	0,04
Marruecos	49	1,85	Japón	1	0,04
Nigeria	3	0,11	Total general	2.652	100,00
Senegal	2	0,08			

El 75,04% de mujeres son de nacionalidad española (74,74% nacieron en España).

Tabla 22.- Distribución de las IVE según nacionalidad y tipo de financiación.

Nacionalidad	Con financiación pública		Sin financiación pública	
	N	Porcentaje	N	Porcentaje
Española	1046	78,59	944	71,46
Europea	126	9,47	175	13,25
Africana	25	1,88	42	3,18
Americana	124	9,32	151	11,43
Asiática	10	0,75	9	0,68
Oceánica	0	0,00	0	0,00
Total	1.331	100,00	1.321	100,00

Entre las españolas es superior el número de las que no cuentan con financiación pública, invirtiéndose esta situación en las de otras nacionalidades, salvo en las asiáticas que es más equilibrado.



Tabla 23.- Distribución de las IVE según nivel de instrucción.

Nivel de instrucción	IVE	Porcentaje
Analfabeta/sin estudios	32	1,21
1º grado	297	11,20
ESO /equivalentes	791	29,83
Bachiller y FP	888	33,48
Escuelas Universitarias/Facultades	639	24,10
No clasificable por grados o no bien especificado	0	0,00
No consta	5	0,19
Total	2.652	100,00

Más del 33% cuentan con estudios de bachiller o formación profesional, casi el 30% de ESO o equivalentes y el 24% son universitarios. Algo más del 1% son analfabetas o sin estudios.

Tabla 24.- Distribución de frecuencia y porcentual de las IVE según nivel de instrucción y edad.

Nivel de instrucción	< 15 años	15 a 19 a.	20 a 24 a.	25 a 29 a.	30 a 34 a.	35 a 39 a.	40 a 44 a.	45 y más	Total
Analfabeta	0	1	8	8	11	4	0	0	32
1º grado	6	49	54	69	48	47	22	2	297
ESO /equivalentes	0	153	168	181	142	105	38	4	791
Bachiller y FP	0	79	158	184	198	188	73	8	888
Universitarios	0	6	97	121	140	178	89	8	639
No clasificable	0	0	0	0	0	0	0	0	0
No consta	0	0	1	0	1	0	3	0	5
Total	6	288	486	563	540	522	225	22	2.652

Nivel de instrucción	< 15 años	15 a 19 a.	20 a 24 a.	25 a 29 a.	30 a 34 a.	35 a 39 a.	40 a 44 a.	45 y más	Total
Analfabeta	0,00	0,35	1,65	1,42	2,04	0,77	0,00	0,00	1,21
1º grado	100,00	17,01	11,11	12,26	8,89	9,00	9,78	9,09	11,20
ESO /equivalentes	0,00	53,13	34,57	32,15	26,30	20,11	16,89	18,18	29,83
Bachiller y FP	0,00	27,43	32,51	32,68	36,67	36,02	32,44	36,36	33,48
Universitarios	0,00	2,08	19,96	21,49	25,93	34,10	39,56	36,36	24,10
No clasificable	0,00	0,00	0,00	0,00	0,00	0,00	0,00	0,00	0,00
No consta	0,00	0,00	0,21	0,00	0,19	0,00	1,33	0,00	0,19
Total	100,00	100,00	100,00	100,00	100,00	100,00	100,00	100,00	100,00



Tabla 25.- Distribución de frecuencia y porcentaje según nivel de instrucción y provincia de residencia.

Nivel de instrucción	AV	BU	LE	PA	SA	SG	SO	VA	ZA	TOTAL
Analfabeta	0	6	12	3	0	0	1	8	2	32
1º grado	17	59	25	11	19	28	11	113	14	297
ESO /equivalentes	55	93	224	68	28	64	40	160	59	791
Bachiller y FP	45	129	215	58	45	69	35	254	38	888
Escuelas Universitarias	28	115	135	47	37	35	23	188	31	639
No clasificable	0	0	0	0	0	0	0	0	0	0
No consta	0	0	0	2	0	0	3	0	0	5
Total	133	401	606	176	143	180	116	704	156	2.652

Nivel de instrucción	AV	BU	LE	PA	SA	SG	SO	VA	ZA	TOTAL
Analfabeta	0,00	1,50	1,98	1,70	0,00	0,00	0,86	1,14	1,28	1,21
1º grado	12,78	14,71	4,13	6,25	13,29	15,56	9,48	16,05	8,97	11,20
ESO /equivalentes	41,35	23,19	36,96	38,64	19,58	35,56	34,48	22,73	37,82	29,83
Bachiller y FP	33,83	32,17	35,48	32,95	31,47	38,33	30,17	36,08	24,36	33,48
Escuelas Universitarias	21,05	28,68	22,28	26,70	25,87	19,44	19,83	26,70	19,87	24,10
No clasificable	0,00	0,00	0,00	0,00	0,00	0,00	0,00	0,00	0,00	0,00
No consta	0,00	0,00	0,00	1,14	0,00	0,00	2,59	0,00	0,00	0,19
Total	100,00	100,00	100,00	100,00	100,00	100,00	100,00	100,00	100,00	100,00

Tabla 26.- Distribución según nivel de instrucción e ingresos económicos propios.

	Si	No	N/C	Total
Analfabeta	11	21		32
Primer grado	113	183	1	297
ESO y equivalente	360	429	2	791
Bachiller y FP	548	340		888
Universitarios	438	199	2	639
No clasificable	0	0	0	0
No consta	4	1	0	5
Total	1.474	1.173	5	2.652

El número de mujeres que disponen de ingresos económicos propios es superior al de las que carecen de ellos. A mayor nivel instrucción mayor es el porcentaje de las mujeres que disponen de ingresos económicos propios, resultando positivo a partir de las que son bachiller o formación profesional.



Tabla 27- Distribución de frecuencia y porcentual de las IVE según nivel de instrucción y país de nacimiento.

	Analfabeta	1ºGrado	ESO	B/FP	Universitaria	No clasificable	N/C	Total
España	17	181	560	658	563	0	3	1.982
Resto de Europa	10	69	103	83	37	0	0	302
África	3	14	24	21	6	0	0	68
América	0	31	98	118	32	0	2	281
Asia	2	2	6	8	1	0	0	19
Total	32	297	791	888	639	0	5	2.652

	Analfabeta	1ºGrado	ESO	B/FP	Universitaria	No clasificable	N/C	Total
España	0,64	6,83	21,12	24,81	21,23	0,00	0,11	74,74
Resto de Europa	0,38	2,60	3,88	3,13	1,40	0,00	0,00	11,39
África	0,11	0,53	0,90	0,79	0,23	0,00	0,00	2,56
América	0,00	1,17	3,70	4,45	1,21	0,00	0,08	10,60
Asia	0,08	0,08	0,23	0,30	0,04	0,00	0,00	0,72
Total	1,21	11,20	29,83	33,48	24,10	0,00	0,19	100,00

Las españolas registran el mayor porcentaje con estudios superiores (universitarios, B/FP)

Tabla 28.- Distribución de las IVE según los ingresos económicos propios de la mujer.

Ingresos económicos propios	IVE	Porcentaje
Si	1.474	55,58
No	1.173	44,23
Desconocido	5	0,19
Total	2.652	100,00

Predominan las mujeres con ingresos económicos propios (55,58%)

Tabla 29.- Distribución de las IVE según situación laboral.

Situación laboral de la mujer	IVE	Porcentaje
Trabajadora por cuenta propia	91	3,43
Trabajadora por cuenta ajena	1.336	50,38
Pensionista	4	0,15
Estudiante	399	15,05
Desempleada o sin empleo	648	24,43
Trabajo doméstico no remunerado	145	5,47
Otras	26	0,98
No consta	3	0,11
Total	2.652	100,00



Tabla 30.- Distribución de las IVE según los ingresos económicos propios y edad.

Ingresos propios/edad	< 15 a.	15 a 19 a.	20 a 24a.	25 a 29a.	30 a 34a.	35 a 39a.	40 a 44 a.	> 45a.	Total
Si	0	24	174	331	381	386	159	19	1.474
No	6	263	311	231	158	135	66	3	1.173
N/C	0	1	1	1	1	1	0	0	5
Total	6	288	486	563	540	522	225	22	2.652

A partir de los 25 años predominan las mujeres con ingresos económicos propios

Tabla 31.- Distribución de las IVE según los ingresos económicos propios de la mujer y provincia de residencia.

Ingresos /provincia	AV	BU	LE	PA	SA	SG	SO	VA	ZA	Total
Si	73	233	335	120	59	110	68	408	68	1.474
No	72	168	275	69	70	86	44	314	75	1.173
N/C	0	1	1	0	0	0	1	1	1	5
Total	145	402	611	189	129	196	113	723	144	2.652

Son mayoría las que cuentan con ingresos propios salvo en Salamanca y Zamora.

Tabla 32.- Distribución de las IVE según la procedencia de los ingresos en ausencia de ingresos propios.

Procedencia ingresos	IVE	Porcentaje
Pareja	402	34,27
Familiares	611	52,09
Otros	142	12,11
No consta	18	1,53
Total	1.173	100,00

La familia (52,09%) o la pareja (34,27%), en ese orden, son los apoyos de las mujeres que carecen de ingresos propios.

Tabla 33.- Distribución de las IVE según los ingresos económicos propios de la mujer y tipo de financiación.

Ingresos propios	Financiación pública		
	Si	No	Total
Si	631	843	1.474
No	688	485	1.173
No consta	2	3	5
Total	1.321	1.331	2.652

La financiación pública de las IVEs es superior entre las mujeres que carecen de ingresos económicos propios.



Tabla 34.- Distribución de las IVE según nº de hijos vivos.

Hijos vivos	IVE	Porcentaje
Ninguno	1.337	50,41
1	646	24,36
2	502	18,93
3	120	4,52
4	32	1,21
5 y más	15	0,57
Total	2.652	100,00

Poco más de la mitad de las mujeres (50,41%) no tienen ningún hijo.

Tabla 35.- Distribución según el número de IVE anteriores y número de hijos a su cargo (biológicos o no).

Nº IVE	Hijos a su cargo				Total	%
	Si	No	No dice	Total		
0	801	1104	7	1.912	72,10	
1	338	216	1	555	20,93	
2	97	28	0	125	4,71	
3	31	4	0	35	1,32	
4	12	3	0	15	0,57	
5	4	0	0	4	0,15	
6	2	0	0	2	0,08	
7	2	0	0	2	0,08	
8	2	0	0	2	0,08	
Total	1.289	1.355	8	2.652	100,00	

Entre las que repiten IVE predominan las que ya tienen hijos a su cargo.

Tabla 36.- Distribución según el número de IVE anteriores y número de hijos vivos.

IVEs anteriores	Número de hijos vivos							Total
	0	1	2	3	4	5	6	
Ninguna	1.095	428	299	66	15	7	2	1.912
1	209	166	132	36	10	2		555
2	27	36	44	12	3	1	2	125
3	4	10	17	3		1		35
4	2	2	5	2	4			15
5		2	1	1				4
6		1	1					2
7			2					2
8		1	1					2
Total	1.337	646	502	120	32	11	4	2.652

Son las que ya tienen hijos en las que se observa un mayor número IVE anteriores.



Tabla 37.- Utilización habitual de métodos anticonceptivos.

	IVE	Porcentaje
Si	1.717	64,74
No	930	35,07
Desconocido	5	0,19
Total	2.652	100,00

Casi el 65% utilizan habitualmente métodos anticonceptivos.

Tabla 38.- Distribución de frecuencia y porcentaje según edad y utilización habitual de métodos anticonceptivos.

Uso de método anticonceptivo	< 15 años	15 a 19	20 a 24	25 a 29	30 a 34	35 a 39	40 a 44	45 y más	Total
Si	3	196	363	385	353	293	112	12	1.717
No	3	91	121	178	187	227	113	10	930
N/C	0	1	2	0	0	2	0	0	5
Total	6	288	486	563	540	522	225	22	2.652

Uso método anticonceptivo	< 15 años	15 a 19	20 a 24	25 a 29	30 a 34	35 a 39	40 a 44	45 y más	Total
Si	50,00	68,06	74,69	68,38	65,37	56,13	49,78	54,55	64,74
No	50,00	31,60	24,90	31,62	34,63	43,49	50,22	45,45	35,07
N/C	0,00	0,35	0,41	0,00	0,00	0,38	0,00	0,00	0,19
Total	100,00	100,00	100,00	100,00	100,00	100,00	100,00	100,00	100,00

Los métodos anticonceptivos alcanzan el máximo uso en el grupo de 20 a 24 años, para descender progresivamente a partir de esa edad.

Tabla 39.- Distribución de las IVE según información para su realización.

Lugar de información	IVE	Porcentaje
Centro sanitario público	1.521	57,35
Centro sanitario privado	214	8,07
Tfnos información al usuario	13	0,49
Amigos/Familiares	322	12,14
Medios de comunicación	6	0,23
Internet	574	21,64
No consta	2	0,08

Más del 57% de las mujeres han sido informadas en centros sanitarios públicos.



Tabla 40- Distribución por lugar que informó por primera vez de la posibilidad de interrumpir el embarazo y utilización habitualmente método anticonceptivo.

Lugar	Si	No	N/C	Total
Centro sanitario público	918	600	3	1.521
Centro sanitario privado	125	87	2	214
Tfnos información al usuario	9	4		13
Amigos/Familiares	216	106		322
Medios de comunicación	3	3		6
Internet	444	130		574
No Consta	2			2
Total	1.717	930	5	2.652

Entre las que se informan en centros sanitarios es menor el porcentaje de las que utilizan habitualmente métodos anticonceptivos respecto a la media (alrededor de 60% vs 65%). En las que se informan por internet 3 de cada 4 los usan.

Tabla 41.- Distribución según tipo de anticoncepción habitual.

Método anticonceptivo	IVE	Porcentaje
Naturales	29	1,09
Barrera	1.194	45,02
Mecánicos	20	0,75
Hormonales	471	17,76
Métodos definitivos	3	0,11
Otros métodos	5	0,19
No utiliza	930	35,07
Total	2.652	100,00

Los métodos anticonceptivos usados más habitualmente son los de barrera y hormonales. Una de cada tres no los emplean.

Tabla 42.- Distribución según hábitat.

Habitat	IVE	Porcentaje
10.000 habitantes y menos	770	29,03
10.001 – 50.000 habitantes	319	12,03
50.001 a 500.000 habitantes	1.563	58,94
Total	2.652	100,00

Casi el 60% reside en grandes poblaciones y un 30% en las más pequeñas.



Figura 3.- IVE en mujeres residentes en Castilla y León según semana de gestación.



Tabla 43.- Distribución provincial de las IVE según semana de gestación. 2015.

Semana	Ávila	Burgos	León	Palencia	Salamanca	Segovia	Soria	Valladolid	Zamora	Total
2			1							1
4	2	1	4	1		2		2		12
5	6	7	47	6	8	6	3	38	8	129
6	29	46	68	23	15	36	7	98	24	346
7	27	93	113	36	23	49	21	117	31	510
8	28	98	102	37	20	29	14	113	20	461
9	14	51	87	22	8	20	20	87	13	322
10	3	26	64	19	10	17	15	71	10	235
11	7	18	37	10	4	7	6	44	5	138
12	4	9	26	9	7	3	6	27	5	96
13	7	8	15	4	4	11	5	29	6	89
14	3	13	9	3	1	2	4	23	5	63
15		9		4	4	2	1	8		28
16	3	3	3		1	2	2	13	3	30
17	2	4	4	3	7	1	3	18	2	44
18	2	3	8	2	3		3	10	1	32
19	2	4	5		2		1	2	1	17
20	1	2	10	3	3	3	2	6	4	34
21	3	2	4	3	4	4		11	4	35
22	2	5	2	4	2	2		4	2	23
26			1							1
27					2			1		3
28					1					1
30			1							1
35								1		1
Total	145	402	611	189	129	196	113	723	144	2.652

Casi el 85% tienen lugar antes de la 12 semana de gestación. Un 5% se realizan antes de las 5 semanas. El periodo entre la 6 y la 8 semana (incluidas) acumula el 50%.

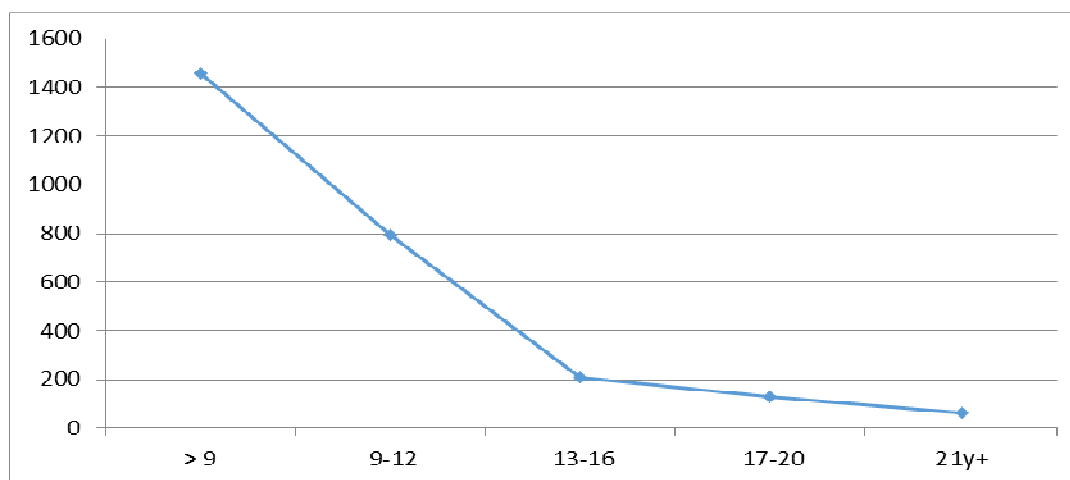

Tabla 44.-Distribución de las IVEs según semana de gestación

Semanas de gestación	IVE	Porcentaje
> 9	1.459	55,02
9-12	791	29,83
13-16	210	7,92
17-20	127	4,79
21y+	65	2,45
Total	2.652	100,00

Tabla 45.- Distribución de las IVEs según motivo de la IVE

Motivo de la IVE	IVE	Porcentaje
A petición de la mujer	2.286	86,20
Grave riesgo para la vida o la salud de la embarazada	176	6,64
Riesgo de graves anomalías en el feto	182	6,86
Anomalías fetales incompatibles con la vida o enfermedad grave e incurable	8	0,30
Total	2.652	100,00

En el 14% de los casos el motivo es el riesgo para la salud o vida de la madre o por anomalías graves o incompatibles con la vida/enfermedad grave del feto. El resto son a petición de la mujer.

Tabla 46.- Distribución de las causas: “Grave riesgo para la vida o salud de la embarazada”.

Grave riesgo para la vida o salud de la embarazada	IVE	Porcentaje
Trastorno de adaptación mixto de ansiedad y humor deprimido	54	30,68
Trastorno de adaptación con humor deprimido	51	28,98
Reacción aguda al stress	30	17,05
Trastorno distímico	17	9,66
Trastorno depresivo mayor, episodio único. No especificado	17	9,66
Reacción de adaptación	4	2,27
Trastorno depresivo mayor, episodio único.	1	0,57
Trastorno mental no psicótico no especificado	1	0,57
Trastornos mixtos como reacción al estrés	1	0,57
Total	176	100,00

En las 176 ocasiones en las que se produce la IVE por “grave riesgo para la vida o salud de la embarazada” son consecuencia trastornos de adaptación, stress, depresión u otros trastornos mentales.



Tabla 47.- Distribución de las causas: “Riesgo de graves anomalías en el feto”.

Riesgo de graves anomalías en el feto	IVE	Porcentaje
Síndrome Down	56	28,72
Síndrome Edwards	16	8,21
Oligohidramnios	9	4,62
Cardiopatía no especificada	8	4,10
Anencefalia y anomalías similares	8	4,10
Malformaciones congénitas múltiples NEOM	7	3,59
Malformaciones congénitas del SNC	7	3,59
Síndrome Patau	6	3,08
Hidrocéfalo congénito	5	2,56
Linfangioma, cualquier sitio	5	2,56
Malformaciones congénitas del corazón	5	2,56
Encefalocele	4	2,05
Malformaciones congénitas múltiples	4	2,05
Hidrocefalia comunicante	4	2,05
Otras causas	51	26,15
Total	195	100,00

Tabla 48.- Distribución provincial de las IVE con utilización de métodos simple de interrupción

	<15años	15-19	20-24	25-29	30-34	35-39	40-44	>45años	Total
Ávila	0	21	36	29	18	21	7	1	133
Burgos	2	37	59	78	59	53	24	4	316
León	1	58	108	142	118	119	52	3	601
Palencia	0	10	38	30	42	40	13	2	175
Salamanca	0	14	27	22	31	20	9	0	123
Segovia	0	33	39	37	29	37	17	1	193
Soria	0	17	22	29	21	16	7	0	112
Valladolid	1	48	100	119	128	110	46	8	560
Zamora	0	15	24	29	32	28	11	0	139
C y L	4	253	453	515	478	444	186	19	2352

Porcentaje	<15años	15-19	20-24	25-29	30-34	35-39	40-44	>45años	Total
Ávila	0,00	0,89	1,53	1,23	0,77	0,89	0,30	0,04	5,65
Burgos	0,09	1,57	2,51	3,32	2,51	2,25	1,02	0,17	13,44
León	0,04	2,47	4,59	6,04	5,02	5,06	2,21	0,13	25,55
Palencia	0,00	0,43	1,62	1,28	1,79	1,70	0,55	0,09	7,44
Salamanca	0,00	0,60	1,15	0,94	1,32	0,85	0,38	0,00	5,23
Segovia	0,00	1,40	1,66	1,57	1,23	1,57	0,72	0,04	8,21
Soria	0,00	0,72	0,94	1,23	0,89	0,68	0,30	0,00	4,76
Valladolid	0,04	2,04	4,25	5,06	5,44	4,68	1,96	0,34	23,81
Zamora	0,00	0,64	1,02	1,23	1,36	1,19	0,47	0,00	5,91
C y L	0,17	10,76	19,26	21,90	20,32	18,88	7,91	0,81	100,00



Tabla 49.- Distribución provincial de las IVE con utilización de métodos combinados de interrupción

	<15años	15-19	20-24	25-29	30-34	35-39	40-44	>45años	Total
Ávila	1	1	1	2	4	1	2	0	12
Burgos	1	9	13	16	16	19	10	2	86
León	0	1	0	0	3	4	2	0	10
Palencia	0	3	0	2	2	6	1	0	14
Salamanca	0	0	1	1	3	1	0	0	6
Segovia	0	0	0	0	1	1	1	0	3
Soria	0	0	0	0	1	0	0	0	1
Valladolid	0	21	18	25	31	45	23	0	163
Zamora	0	0	0	2	1	1	0	1	5
C y L	2	35	33	48	62	78	39	3	300

Porcentaje	<15años	15-19	20-24	25-29	30-34	35-39	40-44	>45años	Total
Ávila	0,33	0,33	0,33	0,67	1,33	0,33	0,67	0,00	4,00
Burgos	0,33	3,00	4,33	5,33	5,33	6,33	3,33	0,67	28,67
León	0,00	0,33	0,00	0,00	1,00	1,33	0,67	0,00	3,33
Palencia	0,00	1,00	0,00	0,67	0,67	2,00	0,33	0,00	4,67
Salamanca	0,00	0,00	0,33	0,33	1,00	0,33	0,00	0,00	2,00
Segovia	0,00	0,00	0,00	0,00	0,33	0,33	0,33	0,00	1,00
Soria	0,00	0,00	0,00	0,00	0,33	0,00	0,00	0,00	0,33
Valladolid	0,00	7,00	6,00	8,33	10,33	15,00	7,67	0,00	54,33
Zamora	0,00	0,00	0,00	0,67	0,33	0,33	0,00	0,33	1,67
C y L	0,67	11,67	11,00	16,00	20,67	26,00	13,00	1,00	100,00

Tabla 50.- Distribución de las IVE según el método empleado en la interrupción y centro en el que se realiza.

	En centros de Castilla y León		En centros de otras CCAA		Total IVE	
	N	%	N	%	N	%
Dilatación y evacuación	2.008	83,04	100	15,48	2.108	68,80
Dilatación y aspiración	292	12,08	501	77,55	793	25,88
Mifepristona	92	3,80	6	0,93	98	3,20
Prostaglandina	26	1,08	33	5,11	59	1,93
Otros métodos	0	0,00	6	0,93	6	0,20
Total	2.418	100	646	100	3.064	100



Junta de Castilla y León

Consejería de Sanidad
Dirección General de Salud Pública

	N	%	N	%	N	%
Dilatación y evacuación	1.598	79,58	100	15,53	1.698	64,03
Dilatación y aspiración	292	14,54	501	77,80	793	29,90
Mifepristona	92	4,58	6	0,93	98	3,70
Prostaglandina	26	1,29	31	4,81	57	2,15
Otros métodos	0	0,00	6	0,93	6	0,23
Total	2.008	100,00	644	100,00	2.652	100,00

La dilatación y evacuación es el método de interrupción mayoritariamente empleado en los Centros de Castilla y León, alcanzando el 83,04%; mientras que en los centros de otras Comunidades Autónomas el método utilizado de dilatación y aspiración supone el 77,55% de las IVEs realizadas.



EVOLUCIÓN DE LAS IVE REALIZADAS EN MUJERES RESIDENTES EN CASTILLA Y LEÓN. 2001-2015.

Figura 4.- Evolución IVE en residentes en Castilla y León. 2001 - 2015



Tabla 51.- Evolución en residentes en Castilla y León por provincia y año. 2001 a 2015

	Ávila	Burgos	León	Palencia	Salamanca	Segovia	Soria	Valladolid	Zamora	TOTAL
2001	110	374	677	183	354	149	109	772	173	2.901
2002	121	357	694	186	335	159	118	793	151	2.914
2003	113	345	723	172	359	158	150	799	174	2.993
2004	128	372	699	191	285	152	153	790	134	2.904
2005	111	401	704	186	222	193	161	797	133	2.908
2006	119	453	813	243	218	198	165	792	138	3.139
2007	153	480	696	203	229	214	157	853	168	3.153
2008	174	496	772	204	237	263	157	866	167	3.336
2009	179	388	676	181	200	186	167	818	126	2.921
2010	164	459	690	224	215	201	176	851	153	3.133
2011	178	500	780	219	236	285	204	1011	169	3.582
2012	183	503	667	222	212	243	186	878	167	3.261
2013	179	485	690	217	193	247	154	827	129	3.121
2014	133	401	606	176	143	180	116	704	156	2.615
2015	145	402	611	189	129	196	113	723	144	2.652
Total	2.190	6.416	10.498	2.996	3.567	3.024	2.286	12.274	2.282	45.533



Figura 5.- Evolución provincial IVE en residentes en Castilla y León. 2001- 2015.

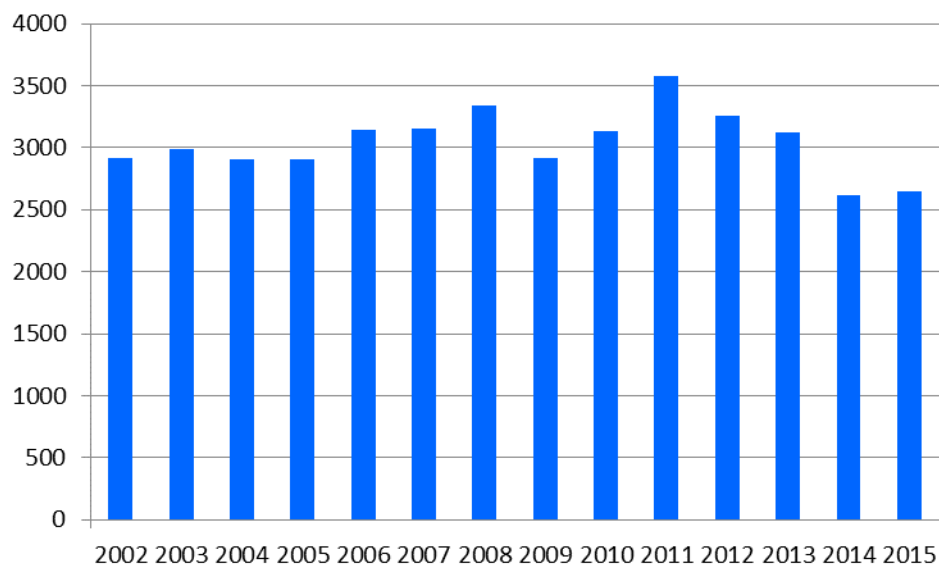
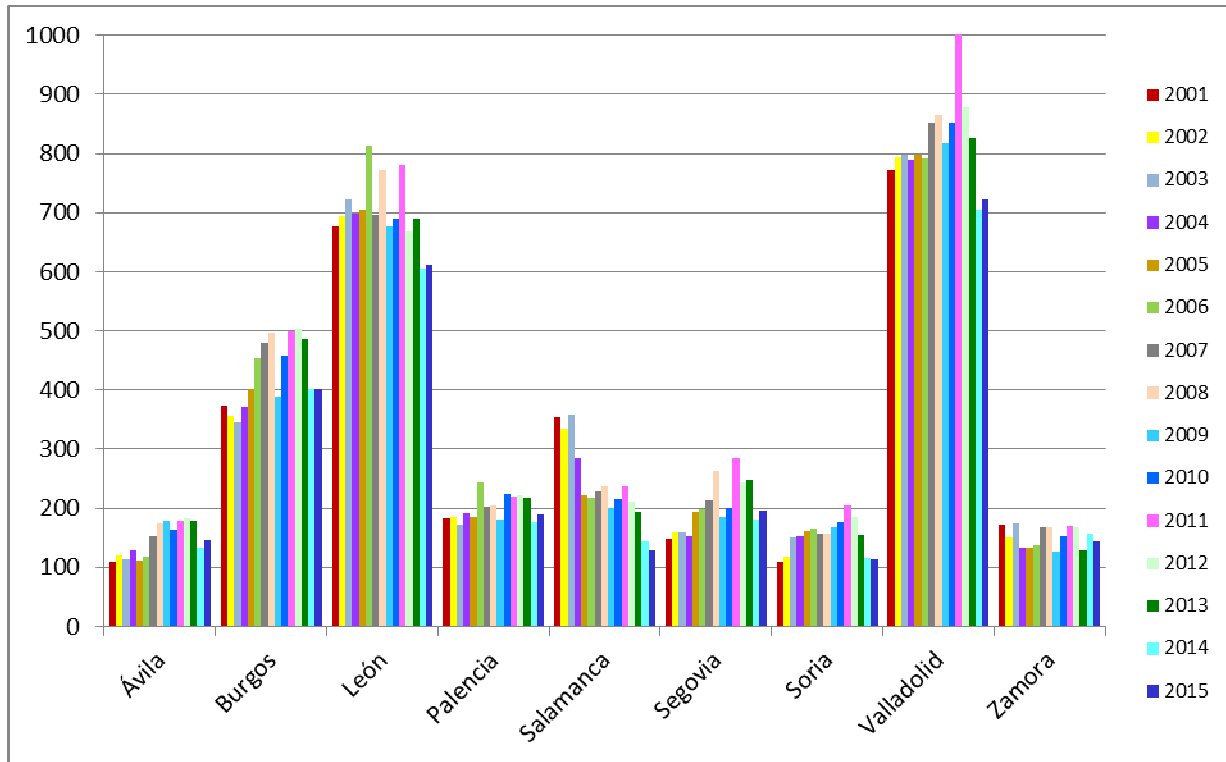



CONCLUSIONES

Por los datos presentados se puede concluir que en 2015 se han practicado 2.652 IVE en las mujeres con residencia en Castilla y León, lo que representa un aumento del 1,41 % respecto a 2014 (tabla 2).

De la información sobre la IVE en Castilla y León de 2015, los datos que caracterizarían a las mujeres que lo han realizado son:

- Nacidas en España (74,74%, tabla 17), con nacionalidad española (75,04%, tabla 21) o en cualquiera de los países europeos (86,12%) y tienen su residencia en Valladolid (27,26%) o en León (23,04%, tabla 1), en municipios con más de 50.000 habitantes el 58,94% (tabla 42).

- Con edad comprendida entre los 20 y 34 años (59,92%, tabla 3 y figura 1), registrándose las tasas más elevadas entre los 25 a 29 años y de los 20 a 24 años (9,12 y 8,92 por 100.000 respectivamente, tabla 6).

- Conviven en pareja (51,06%) o con padres o familiares (31,52) y el 13,24% vive sola. Hasta los 25 años vive con padres o familiares y a partir de esa edad predomina la convivencia en pareja (tabla 9 y 10).

- Se somete a la IVE en los centros autorizados radicados en Castilla y León (75,72%, tabla 12). Más del 96% de las sorianas y rondan el 85% las salmantinas y segovianas que acuden a centros de otra Comunidad.

- Con nivel de instrucción de Enseñanza secundaria obligatoria o equivalente (29,83 %) o de bachillerato o FP (33,48%, tabla 23).

- Con ingresos económicos propios (55,58%, tabla 28), fruto de su trabajo (el 3,43% trabaja por cuenta propia y el 50,38% por cuenta ajena, tabla 29). En su defecto, es sufragada por su familia (52,09%) o pareja (34,27%, tabla 32).

- Se financió con fondos públicos el 49,81 % de las IVE realizadas (tabla 7), superando el 60% de las financiadas en Burgos, Salamanca, Ávila y Soria (figura 2); mientras que el 12,52% de las realizadas fueron en centros de otras Comunidades (tabla 14).

- El motivo es en el 86,20% "a petición de la mujer" (tabla 45)

- Utiliza habitualmente método anticonceptivo (algo más del 63%), sobre todo de barrera (45,02%) u hormonales (17,76%) (tabla 41)

- Se informó por primera vez sobre la posibilidad de la interrupción del embarazo en centros sanitarios públicos (57,35%) o por internet (21,64%, tabla 39).

- Sin hijos vivos a su cargo el 50,41% (tabla 11 y 34). El 6,3% con 3 o más.

- Sin IVE anterior (72,10%, tabla 35). Para el 2,28% es al menos la tercera vez.

- La IVE tiene lugar antes de la 12 semana de gestación (84,85%, figura 3 y tabla 44), empleando métodos simples de interrupción del embarazo en un 88,69% (tabla 48)

- Del 25,26% de las mujeres no nacidas en España, proceden principalmente de los países del continente europeo (11,39%) o americano (10,60%, tabla 19), y cuentan con menos de 10 años de residencia desde su llegada a España (43,47%, tabla 20).



Interrupción Voluntaria del Embarazo en Castilla y León. Año 2015

Tabla CyL 1.1.- Según grupo de edad y convivencia con hijos.

	< 15 a	15 a 19	20 a 24	25 a 29	30 a 34	35 a 39	40 a 44	> 45 a.	Total
Sola	0	0	7	22	32	66	27	4	158
Pareja	0	11	90	164	248	283	144	15	955
Con padres/familiares	0	6	38	49	38	23	7	0	161
Otras personas	0	1	3	3	5	3	0	0	15
No consta	0	0	0	0	0	0	0	0	0
Total	0	18	138	238	323	375	178	19	1289

Tabla CyL 1.2.- Según grupo de edad y convivencia sin hijos.

	< 15 a	15 a 19	20 a 24	25 a 29	30 a 34	35 a 39	40 a 44	> 45 a.	Total
Sola	1	5	21	43	56	46	18	1	191
Pareja	0	19	57	127	99	74	20	2	398
Con padres/familiares	5	226	240	130	49	16	7	0	673
Otras personas	0	17	28	25	13	7	2	0	92
No consta	0	1	0	0	0	0	0	0	1
Total	6	268	346	325	217	143	47	3	1355

Tabla CyL 1.3.- Según grupo de edad y convivencia no consta hijos.

	< 15 a	15 a 19	20 a 24	25 a 29	30 a 34	35 a 39	40 a 44	> 45 a.	Total
Sola	0	1	1	0	0	0	0	0	2
Pareja	0	0	0	0	0	1	0	0	1
Con padres/familiares	0	1	0	0	0	1	0	0	2
Otras personas	0	0	0	0	0	0	0	0	0
No consta	0	0	1	0	0	2	0	0	3
Total	0	2	2	0	0	4	0	0	8

Tabla CyL 2.- Según grupo de edad y nivel de instrucción.

Frecuencia	< 15 a	15 a 19	20 a 24	25 a 29	30 a 34	35 a 39	40 a 44	> 45 a.	Total
Analfabeta	0	1	8	8	11	4	0	0	32
Primer grado	6	49	54	69	48	47	22	2	297
ESO y equivalente	0	153	168	181	142	105	38	4	791
Bachillerato y ciclos de FP	0	79	158	184	198	188	73	8	888
Escuelas universitarias y facultades	0	6	97	121	140	178	89	8	639
No bien especificados	0	0	0	0	0	0	0	0	0
No consta	0	0	1	0	1	0	3	0	5
Total	6	288	486	563	540	522	225	22	2652

Porcentaje	< 15 a	15 a 19	20 a 24	25 a 29	30 a 34	35 a 39	40 a 44	> 45 a.	Total
Analfabeta	0,00	0,35	1,65	1,42	2,04	0,77	0,00	0,00	1,21
Primer grado	100,00	17,01	11,11	12,26	8,89	9,00	9,78	9,09	11,20
ESO y equivalente	0,00	53,13	34,57	32,15	26,30	20,11	16,89	18,18	29,83
Bachillerato y ciclos de FP	0,00	27,43	32,51	32,68	36,67	36,02	32,44	36,36	33,48
Escuelas universitarias y facultades	0,00	2,08	19,96	21,49	25,93	34,10	39,56	36,36	24,10
No bien especificados	0,00	0,00	0,00	0,00	0,00	0,00	0,00	0,00	0,00
No consta	0,00	0,00	0,21	0,00	0,19	0,00	1,33	0,00	0,19
Total	100,00	100,00	100,00	100,00	100,00	100,00	100,00	100,00	100,00



Tabla CyL 3.- Según grupo de edad y tipo de hábitat.

Habitantes	< 15 a	15 a 19	20 a 24	25 a 29	30 a 34	35 a 39	40 a 44	> 45 a.	Total N	Total %
10.000 y menos	1	95	137	160	155	148	71	3	770	29,03
10.001 a 50.000	2	36	43	77	66	62	32	1	319	12,03
50.001 a 500.000	3	157	306	326	319	312	122	18	1563	58,94
Total	6	288	486	563	540	522	225	22	2652	100,00

Tabla CyL 4.- Según grupo de edad y número hijos vivos actualmente.

	< 15 a	15 a 19	20 a 24	25 a 29	30 a 34	35 a 39	40 a 44	> 45 a.	Total N	Total %
Ninguno	6	269	345	317	210	141	46	3	1337	50,41
1	0	17	100	128	159	157	78	7	646	24,36
2	0	1	29	84	126	179	73	10	502	18,93
3	0	1	9	27	32	33	17	1	120	4,52
4	0	0	1	4	10	7	9	1	32	1,21
5	0	0	2	2	2	3	2	0	11	0,41
6	0	0	0	1	1	2	0	0	4	0,15
Total	6	288	486	563	540	522	225	22	2652	100,00

Tabla CyL 5.- Según grupo de edad y nº de abortos voluntarios anteriores al actual.

	< 15 a	15 a 19	20 a 24	25 a 29	30 a 34	35 a 39	40 a 44	> 45 a.	Total N	Total %
Ninguno	6	262	372	384	350	362	158	18	1912	72,10
1	0	26	97	131	139	110	48	4	555	20,93
2	0	0	10	34	36	35	10	0	125	4,71
3	0	0	4	10	8	9	4	0	35	1,32
4	0	0	3	2	5	2	3	0	15	0,57
5	0	0	0	1	0	3	0	0	4	0,15
6	0	0	0	0	1	0	1	0	2	0,08
7	0	0	0	1	1	0	0	0	2	0,08
8	0	0	0	0	0	1	1	0	2	0,08
Total	6	288	486	563	540	522	225	22	2652	100,00

Tabla CyL 6.- Según grupo de edad y métodos anticonceptivos.

Frecuencia	< 15 a	15 a 19	20 a 24	25 a 29	30 a 34	35 a 39	40 a 44	> 45 a.	Total n
Naturales	0	1	5	3	10	6	4	0	29
Barrera	3	163	245	261	220	214	77	11	1.194
Mecánicos	0	1	7	1	4	5	2	0	20
Hormonales	0	31	106	120	117	67	29	1	471
Métodos definitivos	0	0	0	0	2	1	0	0	3
Otros métodos	0	1	2	0	0	2	0	0	5
No utiliza	3	91	121	178	187	227	113	10	930
Total	6	288	486	563	540	522	225	22	2.652

Porcentaje	< 15 a	15 a 19	20 a 24	25 a 29	30 a 34	35 a 39	40 a 44	> 45 a.	Total n
Naturales	0,00	0,35	1,03	0,53	1,85	1,15	1,78	0,00	1,09
Barrera	50,00	56,60	50,41	46,36	40,74	41,00	34,22	50,00	45,02
Mecánicos	0,00	0,35	1,44	0,18	0,74	0,96	0,89	0,00	0,75
Hormonales	0,00	10,76	21,81	21,31	21,67	12,84	12,89	4,55	17,76
Métodos definitivos	0,00	0,00	0,00	0,00	0,37	0,19	0,00	0,00	0,11
Otros métodos	0,00	0,35	0,41	0,00	0,00	0,38	0,00	0,00	0,19
No utiliza	50,00	31,60	24,90	31,62	34,63	43,49	50,22	45,45	35,07
Total	100,00	100,00	100,00	100,00	100,00	100,00	100,00	100,00	100,00



Tabla CyL 7.- Según grupo de edad y tipo de centro.

Tipo de centro	< 15 a	15 a 19	20 a 24	25 a 29	30 a 34	35 a 39	40 a 44	> 45 a.	Total
HOSPITALARIO	3	68	108	91	77	76	29	2	454
Público	2	5	8	6	5	5	1	0	32
Privado	1	63	100	85	72	71	28	2	422
EXTRAHOSPITALARIO	3	220	378	472	463	446	196	20	2198
Público	0	0	0	0	0	0	0	0	0
Privado	3	220	378	472	463	446	196	20	2198

Porcentaje	< 15 a	15 a 19	20 a 24	25 a 29	30 a 34	35 a 39	40 a 44	> 45 a.	Total
HOSPITALARIO	0,11	2,56	4,07	3,43	2,90	2,87	1,09	0,08	17,12
Público	0,08	0,19	0,30	0,23	0,19	0,19	0,04	0,00	1,21
Privado	0,04	2,38	3,77	3,21	2,71	2,68	1,06	0,08	15,91
EXTRAHOSPITALARIO	0,11	8,30	14,25	17,80	17,46	16,82	7,39	0,75	82,88
Público	0,00	0,00	0,00	0,00	0,00	0,00	0,00	0,00	0,00
Privado	0,11	8,30	14,25	17,80	17,46	16,82	7,39	0,75	82,88

Tabla CyL 8.- Según grupo de edad y lugar de información.

Frecuencia	< 15 a	15 a 19	20 a 24	25 a 29	30 a 34	35 a 39	40 a 44	> 45 a.	Total
Centro sanitario público	5	200	306	327	293	256	121	13	1521
Centro sanitario privado	0	15	28	38	49	59	23	2	214
Teléfono de información	0	0	0	2	2	3	6	0	13
Amigos familiares	1	35	54	60	71	69	28	4	322
Medios de comunicación	0	1	1	0	0	4	0	0	6
Internet	0	37	97	136	125	129	47	3	574
No consta	0	0	0	0	0	2	0	0	2
Total	6	288	486	563	540	522	225	22	2652

Porcentaje	< 15 a	15 a 19	20 a 24	25 a 29	30 a 34	35 a 39	40 a 44	> 45 a.	Total
Centro sanitario público	83,33	69,44	62,96	58,08	54,26	49,04	53,78	59,09	57,35
Centro sanitario privado	0,00	5,21	5,76	6,75	9,07	11,30	10,22	9,09	8,07
Teléfono de información	0,00	0,00	0,00	0,36	0,37	0,57	2,67	0,00	0,49
Amigos familiares	16,67	12,15	11,11	10,66	13,15	13,22	12,44	18,18	12,14
Medios de comunicación	0,00	0,35	0,21	0,00	0,00	0,77	0,00	0,00	0,23
Internet	0,00	12,85	19,96	24,16	23,15	24,71	20,89	13,64	21,64
No consta	0,00	0,00	0,00	0,00	0,00	0,38	0,00	0,00	0,08
Total	100,00	100,00	100,00	100,00	100,00	100,00	100,00	100,00	100,00

Tabla CyL 9.- Según grupo de edad y semana de gestación.

Frecuencia	< 15 a	15 a 19	20 a 24	25 a 29	30 a 34	35 a 39	40 a 44	> 45 a.	Total
8 o menos semanas	2	140	268	337	292	279	126	15	1459
9 a 12 semanas	2	111	173	167	159	134	44	1	791
13 a 16 semanas	1	23	27	31	40	55	29	4	210
17 a 20 semanas	0	12	13	14	26	40	21	1	127
21 o más semanas	1	2	5	14	23	14	5	1	65
Total	6	288	486	563	540	522	225	22	2652



Porcentaje	< 15 a	15 a 19	20 a 24	25 a 29	30 a 34	35 a 39	40 a 44	> 45 a.	Total
8 o menos semanas	33,33	48,61	55,14	59,86	54,07	53,45	56,00	68,18	55,02
9 a 12 semanas	33,33	38,54	35,60	29,66	29,44	25,67	19,56	4,55	29,83
13 a 16 semanas	16,67	7,99	5,56	5,51	7,41	10,54	12,89	18,18	7,92
17 a 20 semanas	0,00	4,17	2,67	2,49	4,81	7,66	9,33	4,55	4,79
21 o más semanas	16,67	0,69	1,03	2,49	4,26	2,68	2,22	4,55	2,45
Total	100,00	100,00	100,00	100,00	100,00	100,00	100,00	100,00	100,00

Tabla CyL 10.- Según grupo de edad y motivo interrupción.

Frecuencia	< 15 a	15 a 19	20 a 24	25 a 29	30 a 34	35 a 39	40 a 44	> 45 a.	Total
A petición de la mujer	5	249	451	505	459	419	181	17	2.286
Grave riesgo para la vida o salud de la embarazada	1	38	29	40	27	30	9	2	176
Riesgo de graves anomalías en el feto	0	1	6	16	51	70	35	3	182
Anomalías fetales incompatibles con la vida o enfermedades extremadamente grave e incurable del feto	0	0	0	2	3	3	0	0	8
Total	6	288	486	563	540	522	225	22	2.652

Porcentaje	< 15 a	15 a 19	20 a 24	25 a 29	30 a 34	35 a 39	40 a 44	> 45 a.	Total
A petición de la mujer	83,33	86,46	92,80	89,70	85,00	80,27	80,44	77,27	86,20
Grave riesgo para la vida o salud de la embarazada	16,67	13,19	5,97	7,10	5,00	5,75	4,00	9,09	6,64
Riesgo de graves anomalías en el feto	0,00	0,35	1,23	2,84	9,44	13,41	15,56	13,64	6,86
Anomalías fetales incompatibles con la vida o enfermedades extremadamente grave e incurable del feto	0,00	0,00	0,00	0,36	0,56	0,57	0,00	0,00	0,30
Total	100,00	100,00	100,00	100,00	100,00	100,00	100,00	100,00	100,00

Tabla CyL 11.- Según grupo de edad y método intervención.

Frecuencia	< 15 a	15 a 19	20 a 24	25 a 29	30 a 34	35 a 39	40 a 44	> 45 a.	Total
Dilatación y evacuación	5	208	367	440	444	429	196	19	2.108
Dilatación y aspiración	2	113	147	164	140	159	63	5	793
Mifepristona	0	8	6	15	27	25	15	2	98
Prostaglandinas	1	3	6	12	15	12	9	1	59
Otros/No consta	0	0	0	1	3	1	1	0	6
Total	8	332	526	632	629	626	284	27	3.064

Porcentaje	< 15 a	15 a 19	20 a 24	25 a 29	30 a 34	35 a 39	40 a 44	> 45 a.	Total
Dilatación y evacuación	62,50	62,65	69,77	69,62	70,59	68,53	69,01	70,37	68,80
Dilatación y aspiración	25,00	34,04	27,95	25,95	22,26	25,40	22,18	18,52	25,88
Mifepristona	0,00	2,41	1,14	2,37	4,29	3,99	5,28	7,41	3,20
Prostaglandinas	12,50	0,90	1,14	1,90	2,38	1,92	3,17	3,70	1,93
Otros/No consta	0,00	0,00	0,00	0,16	0,48	0,16	0,35	0,00	0,20
Total	100,00	100,00	100,00	100,00	100,00	100,00	100,00	100,00	100,00



Tabla CyL 12.- Según nivel de instrucción y situación laboral de la mujer.

Frecuencia	Nivel de Instrucción						No clasificado	No consta	Total
	Analfabeta	1º grado	ESO	Bachiller /FP	Universitario				
Trabajadora cuenta propia	0	6	21	36	28	0	0	91	
Trabajadora cuenta ajena	10	102	326	493	401	0	4	1.336	
Pensionista	0	2	1	1	0	0	0	4	
Estudiante	0	33	133	126	107	0	0	399	
Parada o busca primer empleo	14	113	250	190	80	0	1	648	
Trabajo doméstico no remunerado	7	34	52	35	17	0	0	145	
Otras	0	7	7	7	5	0	0	26	
No consta	1	0	1	0	1	0	0	3	
Total	32	297	791	888	639	0	5	2.652	

Porcentaje	Nivel de Instrucción						No clasificado	No consta	Total
	Analfabeta	1º grado	ESO	Bachiller /FP	Universitario				
Trabajadora cuenta propia	0,00	2,02	2,65	4,05	4,38	0,00	0,00	3,43	
Trabajadora cuenta ajena	31,25	34,34	41,21	55,52	62,75	0,00	80,00	50,38	
Pensionista	0,00	0,67	0,13	0,11	0,00	0,00	0,00	0,15	
Estudiante	0,00	11,11	16,81	14,19	16,74	0,00	0,00	15,05	
Parada o busca primer empleo	43,75	38,05	31,61	21,40	12,52	0,00	20,00	24,43	
Trabajo doméstico no remunerado	21,88	11,45	6,57	3,94	2,66	0,00	0,00	5,47	
Otras	0,00	2,36	0,88	0,79	0,78	0,00	0,00	0,98	
No consta	3,13	0,00	0,13	0,00	0,16	0,00	0,00	0,11	
Total	100,00	100,00	100,00	100,00	100,00	0,00	100,00	100,00	

Tabla CyL 13.- Según nivel de instrucción y método anticonceptivo

Frecuencia	Analfabeta	1º grado	ESO	Bachiller /FP	Universitario	No clasificado	No consta	Total
Naturales	0	3	10	11	5	0	0	29
Barrera	5	114	328	446	299	0	2	1.194
Mecánicos	0	5	6	7	2	0	0	20
Hormonales	4	49	147	170	100	0	1	471
Definitivos	0	1	0	1	1	0	0	3
Otros	0	0	4	1	0	0	0	5
No consta	23	125	296	252	232	0	2	930
Total	32	297	791	888	639	0	5	2.652

Porcentaje	Analfabeta	1º grado	ESO	Bachiller /FP	Universitario	No clasificado	No consta	Total
Naturales	0,00	1,01	1,26	1,24	0,78	0,00	0,00	1,09
Barrera	15,63	38,38	41,47	50,23	46,79	40,00	40,00	45,02
Mecánicos	0,00	1,68	0,76	0,79	0,31	0,00	0,00	0,75
Hormonales	12,50	16,50	18,58	19,14	15,65	20,00	20,00	17,76
Definitivos	0,00	0,34	0,00	0,11	0,16	0,00	0,00	0,11
Otros	0,00	0,00	0,51	0,11	0,00	0,00	0,00	0,19
No consta	71,88	42,09	37,42	28,38	36,31	40,00	40,00	35,07
Total	100,00	100,00	100,00	100,00	100,00	100,00	100,00	100,00



Tabla CyL 14.- Según nivel de instrucción y lugar de información

Frecuencia	Analfabeta	1º grado	ESO	Bachiller	Universitario	No clasificable	No consta	Total
				/FP				
Centro sanitario público	27	208	507	470	308		1	1.521
Centro sanitario privado	0	16	63	72	62		1	214
Teléfono de información	0	4	3	3	3		0	13
Amigos familiares	2	33	102	110	74		1	322
Medios de comunicación	0	1	0	2	3		0	6
Internet	3	35	115	231	188		2	574
No consta	0	0	1	0	1		0	2
Total	32	297	791	888	639		5	2.652

Porcentaje	Analfabeta	1º grado	ESO	Bachiller	Universitario	No clasificable	No consta	Total
				/FP				
Centro sanitario público	84,38	70,03	64,10	52,93	48,20		20,00	57,35
Centro sanitario privado	0,00	5,39	7,96	8,11	9,70		20,00	8,07
Teléfono de información	0,00	1,35	0,38	0,34	0,47		0,00	0,49
Amigos familiares	6,25	11,11	12,90	12,39	11,58		20,00	12,14
Medios de comunicación	0,00	0,34	0,00	0,23	0,47		0,00	0,23
Internet	9,38	11,78	14,54	26,01	29,42		40,00	21,64
No consta	0,00	0,00	0,13	0,00	0,16		0,00	0,08
Total	100,00	100,00	100,00	100,00	100,00		100,00	100,00

Tabla CyL 15.- Según nivel de instrucción y semana de gestación.

Frecuencia	Analfabeta	1º grado	ESO	Bachiller	Universitario	No clasificado	No consta	Total
				/FP				
8 o menos semanas	9	140	377	547	382		4	1.459
9 a 12 semanas	19	99	321	234	117		1	791
13 a 16 semanas	3	30	50	55	72		0	210
17 a 20 semanas	0	16	29	36	46		0	127
21 o más semanas	1	12	14	16	22		0	65
Total	32	297	791	888	639		5	2.652

Porcentaje	Analfabeta	1º grado	ESO	Bachiller	Universitario	No clasificado	No consta	Total
				/FP				
8 o menos semanas	28,13	47,14	47,66	61,60	59,78		80,00	55,02
9 a 12 semanas	59,38	33,33	40,58	26,35	18,31		20,00	29,83
13 a 16 semanas	9,38	10,10	6,32	6,19	11,27		0,00	7,92
17 a 20 semanas	0,00	5,39	3,67	4,05	7,20		0,00	4,79
21 o más semanas	3,13	4,04	1,77	1,80	3,44		0,00	2,45
Total	100,00	100,00	100,00	100,00	100,00		100,00	100,00



Tabla CyL 16.- Según nivel de instrucción y motivo de la interrupción.

Frecuencia	Bachiller							Total
	Analfabeta	1º grado	ESO	/FP	Universitario	No clasificado	No consta	
A petición de la mujer	31	253	712	788	499		3	2.286
Grave riesgo para la vida o salud de la embarazada	1	26	53	50	44		2	176
Riesgo de graves anomalías en el feto	0	16	25	49	92		0	182
Anomalías fetales incompatibles con la vida o enfermedades extremadamente grave e incurable del feto	0	2	1	1	4		0	8
Total	32	297	791	888	639		5	2.652

Porcentaje	Bachiller							Total
	Analfabeta	1º grado	ESO	/FP	Universitario	No clasificado	No consta	
A petición de la mujer	96,88	85,19	90,01	88,74	78,09		60,00	86,20
Grave riesgo para la vida o salud de la embarazada	3,13	8,75	6,70	5,63	6,89		40,00	6,64
Riesgo de graves anomalías en el feto	0,00	5,39	3,16	5,52	14,40		0,00	6,86
Anomalías fetales incompatibles con la vida o enfermedades extremadamente grave e incurable del feto	0,00	0,67	0,13	0,11	0,63		0,00	0,30
Total	100,00	100,00	100,00	100,00	100,00		100,00	100,00

Tabla CyL 17.- Según tipo de centro y semanas de gestación

	HOSPITALARIO				EXTRAHOSPITALARIO			
	Público	Privado	% Público	% Privado	Público	Privado	% Público	% Privado
8 o menos semanas	14	229	0,53	8,63	0	1216	0	45,85
9 a 12 semanas	13	91	0,49	3,43	0	687	0	25,90
13 a 16 semanas	1	47	0,04	1,77	0	162	0	6,11
17 a 20 semanas	3	34	0,11	1,28	0	90	0	3,39
21 o más semanas	1	21	0,04	0,79	0	43	0	1,62
Total	32	422	1,21	15,91	0	2198	0	82,88

Tabla CyL 18.- Según tipo de centro y motivo interrupción

	HOSPITALARIO				EXTRAHOSPITALARIO			
	Público	Privado	%Público	%Privado	Público	Privado	%Público	%Privado
A petición de la mujer	27	316	0,10	11,92	0	1943	0,00	73,27
Grave riesgo para la vida o salud de la embarazada	0	55	0,00	2,07	0	121	0,00	4,56
Riesgo de graves anomalías en el feto	4	48	0,02	1,81	0	130	0,00	4,90
Anomalías fetales incompatibles con la vida o enfermedades extremadamente grave e incurable del feto	1	3	0,00	0,11	0	4	0,00	0,15



Tabla CyL 19.- Según tipo de centro y método intervención

	HOSPITALARIO		EXTRAHOSPITALARIO		TOTAL
	Público	Privado	Público	Privado	
Dilatación y evacuación	30	44	0	2034	2.108
Dilatación y aspiración	25	347	0	421	793
Mifepristona	4	0	0	94	98
Prostaglandinas	2	31	0	26	59
Otros/No consta	0	0	0	6	6
Total	61	422	0	2581	3.064



Interrupción Voluntaria del Embarazo en Ávila. Año 2015

Tabla AV 1.1.- Según grupo de edad y convivencia con hijos

	< 15 a	15 a 19	20 a 24	25 a 29	30 a 34	35 a 39	40 a 44	> 45 a.	Total
Sola	0	0	3	1	3	3	0	0	10
Pareja	0	0	7	10	9	16	6	1	49
Con padres/familiares	0	0	6	2	2	0	1	0	11
Otras personas	0	0	0	0	0	0	0	0	0
No consta	0	0	0	0	0	0	0	0	0
Total	0	0	16	13	14	19	7	1	70

Tabla AV1.2.- Según grupo de edad y convivencia sin hijos

	< 15 a	15 a 19	20 a 24	25 a 29	30 a 34	35 a 39	40 a 44	> 45 a.	Total
Sola	0	1	3	2	1	2	0	0	9
Pareja	0	1	5	7	6	0	2	0	21
Con padres/familiares	1	20	10	9	0	1	0	0	41
Otras personas	0	0	3	0	1	0	0	0	4
No consta	0	0	0	0	0	0	0	0	0
Total	1	22	21	18	8	3	2	0	75

Tabla AV 1.3.- Según grupo de edad y convivencia no consta hijos

	< 15 a	15 a 19	20 a 24	25 a 29	30 a 34	35 a 39	40 a 44	> 45 a.	Total
Sola	0	0	0	0	0	0	0	0	0
Pareja	0	0	0	0	0	0	0	0	0
Con padres/familiares	0	0	0	0	0	0	0	0	0
Otras personas	0	0	0	0	0	0	0	0	0
No consta	0	0	0	0	0	0	0	0	0
Total	0	0	0	0	0	0	0	0	0

Tabla AV 2.- Según grupo de edad y nivel de instrucción

Frecuencia	< 15 a	15 a 19	20 a 24	25 a 29	30 a 34	35 a 39	40 a 44	> 45 a.	Total
Analfabeta	0	0	0	0	0	0	0	0	0
Primer grado	1	4	6	1	2	1	2	0	17
ESO y equivalente	0	11	15	13	8	4	3	1	55
Bachillerato y ciclos de FP	0	7	10	11	7	7	3	0	45
Escuelas universitarias y facultades	0	0	6	6	5	10	1	0	28
No clasificables por grado y no bien especificadas	0	0	0	0	0	0	0	0	0
No consta	0	0	0	0	0	0	0	0	0
Total	1	22	37	31	22	22	9	1	145

Porcentaje	< 15 a	15 a 19	20 a 24	25 a 29	30 a 34	35 a 39	40 a 44	> 45 a.	Total
Analfabeta	0,00	0,00	0,00	0,00	0,00	0,00	0,00	0,00	0,00
Primer grado	100,00	18,18	16,22	3,23	9,09	4,55	22,22	0,00	11,72
ESO y equivalente	0,00	50,00	40,54	41,94	36,36	18,18	33,33	100,00	37,93
Bachillerato y ciclos de FP	0,00	31,82	27,03	35,48	31,82	31,82	33,33	0,00	31,03
Escuelas universitarias y facultades	0,00	0,00	16,22	19,35	22,73	45,45	11,11	0,00	19,31
No clasificables por grado y no bien especificadas	0,00	0,00	0,00	0,00	0,00	0,00	0,00	0,00	0,00
No consta	0,00	0,00	0,00	0,00	0,00	0,00	0,00	0,00	0,00
Total	100,00	100,00	100,00	100,00	100,00	100,00	100,00	100,00	100,00



Tabla AV 3.- Según grupo de edad y tipo de habitat

Habitantes	< 15 a	15 a 19	20 a 24	25 a 29	30 a 34	35 a 39	40 a 44	> 45 a.	Total N	Total %
10.000 y menos	0	14	23	20	13	12	4	1	87	60,00
10.001 a 50.000	0	0	0	0	0	0	0	0	0	0,00
50.001 a 500.000	1	8	14	11	9	10	5	0	58	40,00
Total	1	22	37	31	22	22	9	1	145	100,00

Tabla AV 4.- Según grupo de edad y número hijos vivos actualmente

	< 15 a	15 a 19	20 a 24	25 a 29	30 a 34	35 a 39	40 a 44	> 45 a.	Total N	Total %
Ninguno	1	22	19	18	8	3	2	0	73	50,34
1	0	0	13	6	5	9	4	0	37	25,52
2	0	0	4	6	6	8	2	1	27	18,62
3	0	0	0	0	3	1	0	0	4	2,76
4	0	0	0	1	0	0	1	0	2	1,38
5	0	0	1	0	0	0	0	0	1	0,69
6	0	0	0	0	0	1	0	0	1	0,69
Total	1	22	37	31	22	22	9	1	145	100,00

Tabla AV 5.- Según grupo de edad y nº de abortos voluntarios anteriores al actual

	< 15 a	15 a 19	20 a 24	25 a 29	30 a 34	35 a 39	40 a 44	> 45 a.	Total N	Total %
Ninguno	1	22	26	22	20	13	6	1	111	76,55
1	0	0	9	6	0	6	3	0	24	16,55
2	0	0	2	2	2	3	0	0	9	6,21
3	0	0	0	1	0	0	0	0	1	0,69
Total	1	22	37	31	22	22	9	1	145	100,00

Tabla AV 6.- Según grupo de edad y métodos anticonceptivos

Frecuencia	< 15 a	15 a 19	20 a 24	25 a 29	30 a 34	35 a 39	40 a 44	> 45 a.	Total
Naturales	0	1	4	2	2	0	0	0	9
Barrera	0	11	12	11	6	10	0	1	51
Mecánicos	0	0	0	0	0	0	0	0	0
Hormonales	0	2	13	4	5	0	0	0	24
Métodos definitivos	0	0	0	0	0	0	0	0	0
Otros métodos	0	0	0	0	0	0	0	0	0
No utiliza	1	8	8	14	9	12	9	0	61
Total	1	22	37	31	22	22	9	1	145

Porcentaje	< 15 a	15 a 19	20 a 24	25 a 29	30 a 34	35 a 39	40 a 44	> 45 a.	Total
Naturales	0,00	4,55	10,81	6,45	9,09	0,00	0,00	0,00	6,21
Barrera	0,00	50,00	32,43	35,48	27,27	45,45	0,00	100,00	35,17
Mecánicos	0,00	0,00	0,00	0,00	0,00	0,00	0,00	0,00	0,00
Hormonales	0,00	9,09	35,14	12,90	22,73	0,00	0,00	0,00	16,55
Métodos definitivos	0,00	0,00	0,00	0,00	0,00	0,00	0,00	0,00	0,00
Otros métodos	0,00	0,00	0,00	0,00	0,00	0,00	0,00	0,00	0,00
No utiliza	100,00	36,36	21,62	45,16	40,91	54,55	100,00	0,00	42,07
Total	100,00	100,00	100,00	100,00	100,00	100,00	100,00	100,00	100,00

Tabla AV 7.- Según grupo de edad y tipo de centro.

Tipo de centro	< 15 a	15 a 19	20 a 24	25 a 29	30 a 34	35 a 39	40 a 44	> 45 a.	Total
HOSPITALARIO	0	12	26	15	13	9	4	0	79
Público	0	0	0	0	0	0	0	0	0
Privado	0	12	26	15	13	9	4	0	79



EXTRAHOSPITALARIO	1	10	11	16	9	13	5	1	66
Público	0	0	0	0	0	0	0	0	0
Privado	1	10	11	16	9	13	5	1	66
Porcentaje	< 15 a	15 a 19	20 a 24	25 a 29	30 a 34	35 a 39	40 a 44	> 45 a.	Total
HOSPITALARIO	0,00	8,28	17,93	10,34	8,97	6,21	2,76	0,00	54,48
Público	0,00	0,00	0,00	0,00	0,00	0,00	0,00	0,00	0,00
Privado	0,00	8,28	17,93	10,34	8,97	6,21	2,76	0,00	54,48
EXTRAHOSPITALARIO	0,69	6,90	7,59	11,03	6,21	8,97	3,45	0,69	45,52
Público	0,00	0,00	0,00	0,00	0,00	0,00	0,00	0,00	0,00
Privado	0,69	6,90	7,59	11,03	6,21	8,97	3,45	0,69	45,52

Tabla AV 8.- Según grupo de edad y lugar de información

Frecuencia	< 15 a	15 a 19	20 a 24	25 a 29	30 a 34	35 a 39	40 a 44	> 45 a.	Total
Centro sanitario público	1	13	27	20	17	9	6	1	94
Centro sanitario privado	0	0	3	2	1	2	3	0	11
Teléfono de información	0	0	0	1	0	1	0	0	2
Amigos familiares	0	3	2	3	0	5	0	0	13
Medios de comunicación	0	0	0	0	0	0	0	0	0
Internet	0	6	5	5	4	5	0	0	25
No consta	0	0	0	0	0	0	0	0	0
Total	1	22	37	31	22	22	9	1	145

Porcentaje	< 15 a	15 a 19	20 a 24	25 a 29	30 a 34	35 a 39	40 a 44	> 45 a.	Total
Centro sanitario público	100,00	59,09	72,97	64,52	77,27	40,91	66,67	100,00	64,83
Centro sanitario privado	0,00	0,00	8,11	6,45	4,55	9,09	33,33	0,00	7,59
Teléfono de información	0,00	0,00	0,00	3,23	0,00	4,55	0,00	0,00	1,38
Amigos familiares	0,00	13,64	5,41	9,68	0,00	22,73	0,00	0,00	8,97
Medios de comunicación	0,00	0,00	0,00	0,00	0,00	0,00	0,00	0,00	0,00
Internet	0,00	27,27	13,51	16,13	18,18	22,73	0,00	0,00	17,24
No consta	0,00	0,00	0,00	0,00	0,00	0,00	0,00	0,00	0,00
Total	100,00	100,00	100,00	100,00	100,00	100,00	100,00	100,00	100,00

Tabla AV 9.- Según grupo de edad y semana de gestación

Frecuencia	< 15 a	15 a 19	20 a 24	25 a 29	30 a 34	35 a 39	40 a 44	> 45 a.	Total
8 o menos semanas	0	16	25	18	14	15	3	1	92
9 a 12 semanas	0	5	5	9	3	5	1	0	28
13 a 16 semanas	1	0	5	2	1	1	3	0	13
17 a 20 semanas	0	1	2	1	0	1	2	0	7
21 o más semanas	0	0	0	1	4	0	0	0	5
Total	1	22	37	31	22	22	9	1	145

Porcentaje	< 15 a	15 a 19	20 a 24	25 a 29	30 a 34	35 a 39	40 a 44	> 45 a.	Total
8 o menos semanas	0,00	72,73	67,57	58,06	63,64	68,18	33,33	100,00	63,45
9 a 12 semanas	0,00	22,73	13,51	29,03	13,64	22,73	11,11	0,00	19,31
13 a 16 semanas	100,00	0,00	13,51	6,45	4,55	4,55	33,33	0,00	8,97
17 a 20 semanas	0,00	4,55	5,41	3,23	0,00	4,55	22,22	0,00	4,83
21 o más semanas	0,00	0,00	0,00	3,23	18,18	0,00	0,00	0,00	3,45
Total	100,00	100,00	100,00	100,00	100,00	100,00	100,00	100,00	100,00



Tabla AV 10.- Según grupo de edad y motivo interrupción

Frecuencia	< 15 a	15 a 19	20 a 24	25 a 29	30 a 34	35 a 39	40 a 44	> 45 a.	Total
A petición de la mujer	1	14	31	25	15	15	4	0	105
Grave riesgo para la vida o salud de la embarazada	0	8	5	4	3	7	1	1	29
Riesgo de graves anomalías en el feto	0	0	1	2	4	0	4	0	11
Anomalías fetales incompatibles con la vida o enfermedades extremadamente grave e incurable del feto	0	0	0	0	0	0	0	0	0
Total	1	22	37	31	22	22	9	1	145

Porcentaje	< 15 a	15 a 19	20 a 24	25 a 29	30 a 34	35 a 39	40 a 44	> 45 a.	Total
A petición de la mujer	100,00	63,64	83,78	80,65	68,18	68,18	44,44	0,00	72,41
Grave riesgo para la vida o salud de la embarazada	0,00	36,36	13,51	12,90	13,64	31,82	11,11	100,00	20,00
Riesgo de graves anomalías en el feto	0,00	0,00	2,70	6,45	18,18	0,00	44,44	0,00	7,59
Anomalías fetales incompatibles con la vida o enfermedades extremadamente grave e incurable del feto	0,00	0,00	0,00	0,00	0,00	0,00	0,00	0,00	0,00
Total	100,00	100,00	100,00	100,00	100,00	100,00	100,00	100,00	100,00

Tabla AV 11.- Según grupo de edad y método intervención

Frecuencia	< 15 a	15 a 19	20 a 24	25 a 29	30 a 34	35 a 39	40 a 44	> 45 a.	Total
Dilatación y evacuación	0	7	27	17	17	23	4	1	96
Dilatación y aspiración	0	3	8	7	12	15	4	1	50
Mifepristona	0	1	1	1	1	2	1	0	7
Prostaglandinas	0	0	2	1	1	0	0	0	4
Otros/No consta	0	0	0	1	1	0	0	0	2
Total	0	11	38	27	32	40	9	2	159

Porcentaje	< 15 a	15 a 19	20 a 24	25 a 29	30 a 34	35 a 39	40 a 44	> 45 a.	Total
Dilatación y evacuación	0,00	63,64	71,05	62,96	53,13	57,50	44,44	50,00	60,38
Dilatación y aspiración	0,00	27,27	21,05	25,93	37,50	37,50	44,44	50,00	31,45
Mifepristona	0,00	9,09	2,63	3,70	3,13	5,00	11,11	0,00	4,40
Prostaglandinas	0,00	0,00	5,26	3,70	3,13	0,00	0,00	0,00	2,52
Otros/No consta	0,00	0,00	0,00	3,70	3,13	0,00	0,00	0,00	1,26
Total	0,00	100,00	100,00	100,00	100,00	100,00	100,00	100,00	100,00

Tabla AV 12.- Según nivel de instrucción y situación laboral de la mujer

Frecuencia	1º		Bachiller		No Universitario	No clasificado	No consta	Total
	Analfabeta	grado	ESO	/FP				
Trabajadora cuenta propia	0	0	1	3	2	0	0	6
Trabajadora cuenta ajena	0	5	18	24	17	0	0	64
Pensionista	0	0	0	0	0	0	0	0
Estudiante	0	4	7	6	5	0	0	22
Parada o busca primer empleo	0	5	22	8	4	0	0	39
Trabajo doméstico no remunerado	0	3	7	3	0	0	0	13
Otras	0	0	0	1	0	0	0	1
No consta	0	0	0	0	0	0	0	0
Total	0	17	55	45	28	0	0	145



Porcentaje	1º		Bachiller		Universitario	No clasificado	No consta	Total
	Analfabeta	grado	ESO	/FP				
Trabajadora cuenta propia	0,00	0,00	1,82	6,67	7,14	0,00	0,00	4,14
Trabajadora cuenta ajena	0,00	29,41	32,73	53,33	60,71	0,00	0,00	44,14
Pensionista	0,00	0,00	0,00	0,00	0,00	0,00	0,00	0,00
Estudiante	0,00	23,53	12,73	13,33	17,86	0,00	0,00	15,17
Parada o busca primer empleo	0,00	29,41	40,00	17,78	14,29	0,00	0,00	26,90
Trabajo doméstico no remunerado	0,00	17,65	12,73	6,67	0,00	0,00	0,00	8,97
Otras	0,00	0,00	0,00	2,22	0,00	0,00	0,00	0,69
No consta	0,00	0,00	0,00	0,00	0,00	0,00	0,00	0,00
Total	0,00	100,00	100,00	100,00	100,00	0,00	0,00	100,00

Tabla AV 13.- Según nivel de instrucción y método anticonceptivo

Frecuencia	1º		Bachiller		Universitario	No clasificado	No consta	Total
	Analfabeta	grado	ESO	/FP				
Naturales	0	1	4	4	0	0	0	9
Barrera	0	3	20	14	14	0	0	51
Mecánicos	0	0	0	0	0	0	0	0
Hormonales	0	4	8	8	4	0	0	24
Definitivos	0	0	0	0	0	0	0	0
Otros	0	0	0	0	0	0	0	0
No consta	0	9	23	19	10	0	0	61
Total	0	17	55	45	28	0	0	145

Porcentaje	1º		Bachiller		Universitario	No clasificado	No consta	Total
	Analfabeta	grado	ESO	/FP				
Naturales	0,00	5,88	7,27	8,89	0,00	0,00	0,00	6,21
Barrera	0,00	17,65	36,36	31,11	50,00	0,00	0,00	35,17
Mecánicos	0,00	0,00	0,00	0,00	0,00	0,00	0,00	0,00
Hormonales	0,00	23,53	14,55	17,78	14,29	0,00	0,00	16,55
Definitivos	0,00	0,00	0,00	0,00	0,00	0,00	0,00	0,00
Otros	0,00	0,00	0,00	0,00	0,00	0,00	0,00	0,00
No consta	0,00	52,94	41,82	42,22	35,71	0,00	0,00	42,07
Total	0,00	100,00	100,00	100,00	100,00	0,00	0,00	100,00

Tabla AV 14.- Según nivel de instrucción y lugar de información

Frecuencia	1º		Bachiller		Universitario	No clasificado	No consta	Total
	Analfabeta	grado	ESO	/FP				
Centro sanitario público	0	12	36	31	15	0	0	94
Centro sanitario privado	0	0	7	3	1	0	0	11
Teléfono de información	0	0	1	0	1	0	0	2
Amigos familiares	0	2	7	1	3	0	0	13
Medios de comunicación	0	0	0	0	0	0	0	0
Internet	0	3	4	10	8	0	0	25
No consta	0	0	0	0	0	0	0	0
Total	0	17	55	45	28	0	0	145

Porcentaje	Analfabeta	1º	ESO	Bachiller	Universitario	No	No	Total
------------	------------	----	-----	-----------	---------------	----	----	-------



	grado	/FP	clasificado	consta	
Centro sanitario público	0,00 70,59 65,45	68,89	53,57	0,00 0,00	64,83
Centro sanitario privado	0,00 0,00 12,73	6,67	3,57	0,00 0,00	7,59
Teléfono de información	0,00 0,00 1,82	0,00	3,57	0,00 0,00	1,38
Amigos familiares	0,00 11,76 12,73	2,22	10,71	0,00 0,00	8,97
Medios de comunicación	0,00 0,00 0,00	0,00	0,00	0,00 0,00	0,00
Internet	0,00 17,65 7,27	22,22	28,57	0,00 0,00	17,24
No consta	0,00 0,00 0,00	0,00	0,00	0,00 0,00	0,00
Total	0,00 100,00 100,00	100,00	100,00	0,00 0,00	100,00

Tabla AV 15.- Según nivel de instrucción y semana de gestación

Frecuencia	1º		Bachiller		No clasificado	No consta	Total
	Analfabeta	grado	ESO	/FP			
8 o menos semanas	0	9	32	29	22	0	92
9 a 12 semanas	0	5	15	6	2	0	28
13 a 16 semanas	0	2	5	5	1	0	13
17 a 20 semanas	0	1	2	2	2	0	7
21 o más semanas	0	0	1	3	1	0	5
Total	0	17	55	45	28	0	145

Porcentaje	1º		Bachiller		No clasificado	No consta	Total
	Analfabeta	grado	ESO	/FP			
8 o menos semanas	0,00	52,94	58,18	64,44	78,57	0,00	63,45
9 a 12 semanas	0,00	29,41	27,27	13,33	7,14	0,00	19,31
13 a 16 semanas	0,00	11,76	9,09	11,11	3,57	0,00	8,97
17 a 20 semanas	0,00	5,88	3,64	4,44	7,14	0,00	4,83
21 o más semanas	0,00	0,00	1,82	6,67	3,57	0,00	3,45
Total	0,00	100,00	100,00	100,00	100,00	0,00	100,00

Tabla AV 16.- Según nivel de instrucción y motivo de la interrupción

Frecuencia	1º		Bachiller		No clasificado	No consta	Total
	Analfabeta	grado	ESO	/FP			
A petición de la mujer	0	13	41	33	18	0	105
Grave riesgo para la vida o salud de la embarazada	0	4	12	5	8	0	29
Riesgo de graves anomalías en el feto	0	0	2	7	2	0	11
Anomalías fetales incompatibles con la vida o enfermedades extremadamente grave e incurable del feto	0	0	0	0	0	0	0
Total	0	17	55	45	28	0	145

Porcentaje	1º		Bachiller		No clasificado	No consta	Total
	Analfabeta	grado	ESO	/FP			
A petición de la mujer	0,00	76,47	74,55	73,33	64,29	0,00	72,41
Grave riesgo para la vida o salud de la embarazada	0,00	23,53	21,82	11,11	28,57	0,00	20,00
Riesgo de graves anomalías en el feto	0,00	0,00	3,64	15,56	7,14	0,00	7,59
Anomalías fetales incompatibles con la vida o enfermedades extremadamente grave e incurable del feto	0,00	0,00	0,00	0,00	0,00	0,00	0,00
Total	0,00	100,00	100,00	100,00	100,00	0,00	100,00



Tabla AV 17.- Según tipo de centro y semanas de gestación

	HOSPITALARIO				EXTRAHOSPITALARIO			
	Público	Privado	% Público	% Privado	Público	Privado	% Público	% Privado
8 o menos semanas	0	56	0,00	38,62	0	36	0,00	24,83
9 a 12 semanas	0	11	0,00	7,59	0	17	0,00	11,72
13 a 16 semanas	0	8	0,00	5,52	0	5	0,00	3,45
17 a 20 semanas	0	2	0,00	1,38	0	5	0,00	3,45
21 o más semanas	0	2	0,00	1,38	0	3	0,00	2,07
Total	0	79	0,00	54,48	0	66	0,00	45,52

Tabla AV 18.- Según tipo de centro y motivo interrupción

	HOSPITALARIO				EXTRAHOSPITALARIO			
	Público	Privado	%Público	%Privado	Público	Privado	%Público	%Privado
A petición de la mujer	0	61	0,00	42,07	0	44	0,00	30,34
Grave riesgo para la vida o salud de la embarazada	0	14	0,00	9,66	0	15	0,00	10,34
Riesgo de graves anomalías en el feto	0	4	0,00	2,76	0	7	0,00	4,83
Anomalías fetales incompatibles con la vida o enfermedades extremadamente grave e incurable del feto	0	0	0,00	0,00	0	0	0,00	0,00

Tabla AV 19.- Según tipo de centro y método intervención

	HOSPITALARIO		EXTRAHOSPITALARIO		TOTAL
	Público	Privado	Público	Privado	
Dilatación y evacuación	0	8	0	51	59
Dilatación y aspiración	0	68	0	24	92
Mifepristona	0	0	0	7	7
Prostaglandinas	0	3	0	0	3
Otros/No consta	0	0	0	0	0
Total	0	79	0	82	161



Interrupción Voluntaria del Embarazo en Burgos. Año 2015

Tabla BU 1.1.- Según grupo de edad y convivencia con hijos

	< 15 a	15 a 19	20 a 24	25 a 29	30 a 34	35 a 39	40 a 44	> 45 a.	Total
Sola	0	0	1	5	2	10	2	1	21
Pareja	0	1	12	32	33	36	23	4	141
Con padres/familiares	0	0	4	8	3	2	1	0	18
Otras personas	0	0	1	2	2	1	0	0	6
No consta	0	0	0	0	0	0	0	0	0
Total	0	1	18	47	40	49	26	5	186

Tabla BU 1.2.- Según grupo de edad y convivencia sin hijos

	< 15 a	15 a 19	20 a 24	25 a 29	30 a 34	35 a 39	40 a 44	> 45 a.	Total
Sola	1	1	3	7	8	5	4	1	30
Pareja	0	4	10	19	18	10	3	0	64
Con padres/familiares	2	36	37	17	7	4	0	0	103
Otras personas	0	4	4	4	2	2	1	0	17
No consta	0	0	0	0	0	0	0	0	0
Total	3	45	54	47	35	21	8	1	214

Tabla BU 1.3.- Según grupo de edad y convivencia no consta hijos

	< 15 a	15 a 19	20 a 24	25 a 29	30 a 34	35 a 39	40 a 44	> 45 a.	Total
Sola	0	0	0	0	0	0	0	0	0
Pareja	0	0	0	0	0	0	0	0	0
Con padres/familiares	0	0	0	0	0	1	0	0	1
Otras personas	0	0	0	0	0	0	0	0	0
No consta	0	0	0	0	0	1	0	0	1
Total	0	0	0	0	0	2	0	0	2

Tabla BU 2.- Según grupo de edad y nivel de instrucción

Frecuencia	< 15 a	15 a 19	20 a 24	25 a 29	30 a 34	35 a 39	40 a 44	> 45 a.	Total
Analfabeta	0	0	0	2	2	2	0	0	6
Primer grado	3	9	8	18	11	8	2	0	59
ESO y equivalente	0	26	17	23	16	8	2	1	93
Bachillerato y ciclos de FP	0	10	30	29	21	25	12	2	129
Escuelas universitarias y facultades	0	1	17	22	25	29	18	3	115
No clasificables por grado y no bien especificadas	0	0	0	0	0	0	0	0	0
No consta	0	0	0	0	0	0	0	0	0
Total	3	46	72	94	75	72	34	6	402

Porcentaje	< 15 a	15 a 19	20 a 24	25 a 29	30 a 34	35 a 39	40 a 44	> 45 a.	Total
Analfabeta	0,00	0,00	0,00	2,13	2,67	2,78	0,00	0,00	1,49
Primer grado	100,00	19,57	11,11	19,15	14,67	11,11	5,88	0,00	14,68
ESO y equivalente	0,00	56,52	23,61	24,47	21,33	11,11	5,88	16,67	23,13
Bachillerato y ciclos de FP	0,00	21,74	41,67	30,85	28,00	34,72	35,29	33,33	32,09
Escuelas universitarias y facultades	0,00	2,17	23,61	23,40	33,33	40,28	52,94	50,00	28,61
No clasificables por grado y no bien especificadas	0,00	0,00	0,00	0,00	0,00	0,00	0,00	0,00	0,00
No consta	0,00	0,00	0,00	0,00	0,00	0,00	0,00	0,00	0,00
Total	100,00	100,00	100,00	100,00	100,00	100,00	100,00	100,00	100,00



Tabla BU 3.- Según grupo de edad y tipo de habitat

Habitantes	< 15 a	15 a 19	20 a 24	25 a 29	30 a 34	35 a 39	40 a 44	> 45 a.	Total N	Total %
10.000 y menos	0	8	13	13	12	10	2	0	58	14,43
10.001 a 50.000	2	12	20	27	14	12	11	0	98	24,38
50.001 a 500.000	1	26	39	54	49	50	21	6	246	61,19
Total	3	46	72	94	75	72	34	6	402	100,00

Tabla BU 4.- Según grupo de edad y número hijos vivos actualmente

	< 15 a	15 a 19	20 a 24	25 a 29	30 a 34	35 a 39	40 a 44	> 45 a.	Total N	Total %
Ninguno	3	45	54	47	35	21	8	1	214	53,23
1	0	1	17	30	19	19	10	1	97	24,13
2	0	0	1	9	16	25	14	3	68	16,92
3	0	0	0	7	3	6	1	1	18	4,48
4	0	0	0	1	2	1	1	0	5	1,24
Total	3	46	72	94	75	72	34	6	402	100,00

Tabla BU 5.- Según grupo de edad y nº de abortos voluntarios anteriores al actual

	< 15 a	15 a 19	20 a 24	25 a 29	30 a 34	35 a 39	40 a 44	> 45 a.	Total N	Total %
Ninguno	3	40	54	64	51	61	22	5	300	74,63
1	0	6	16	18	16	4	9	1	70	17,41
2	0	0	1	8	7	7	1	0	24	5,97
3	0	0	0	2	1	0	1	0	4	1,00
4	0	0	1	1	0	0	0	0	2	0,50
5 ó +	0	0	0	1	0	0	1	0	2	0,50
Total	3	46	72	94	75	72	34	6	402	100,00

Tabla BU 6.- Según grupo de edad y métodos anticonceptivos

Frecuencia	< 15 a	15 a 19	20 a 24	25 a 29	30 a 34	35 a 39	40 a 44	> 45 a.	Total
Naturales	0	0	1	0	1	2	1	0	5
Barrera	3	28	41	47	25	25	10	2	181
Mecánicos	0	1	0	0	1	0	1	0	3
Hormonales	0	6	15	19	15	13	5	1	74
Métodos definitivos	0	0	0	0	0	1	0	0	1
Otros métodos	0	0	0	0	0	1	0	0	1
No utiliza	0	11	15	28	33	30	17	3	137
Total	3	46	72	94	75	72	34	6	402

Porcentaje	< 15 a	15 a 19	20 a 24	25 a 29	30 a 34	35 a 39	40 a 44	> 45 a.	Total
Naturales	0,00	0,00	1,39	0,00	1,33	2,78	2,94	0,00	1,24
Barrera	100,00	60,87	56,94	50,00	33,33	34,72	29,41	33,33	45,02
Mecánicos	0,00	2,17	0,00	0,00	1,33	0,00	2,94	0,00	0,75
Hormonales	0,00	13,04	20,83	20,21	20,00	18,06	14,71	16,67	18,41
Métodos definitivos	0,00	0,00	0,00	0,00	0,00	1,39	0,00	0,00	0,25
Otros métodos	0,00	0,00	0,00	0,00	0,00	1,39	0,00	0,00	0,25
No utiliza	0,00	23,91	20,83	29,79	44,00	41,67	50,00	50,00	34,08
Total	100,00	100,00	100,00	100,00	100,00	100,00	100,00	100,00	100,00

Tabla BU 7.- Según grupo de edad y tipo de centro.

Tipo de centro	< 15 a	15 a 19	20 a 24	25 a 29	30 a 34	35 a 39	40 a 44	> 45 a.	Total
HOSPITALARIO	2	6	11	8	5	4	2	1	39
Público	2	5	8	6	5	4	1	0	31
Privado	0	1	3	2	0	0	1	1	8



Junta de Castilla y León

Consejería de Sanidad
Dirección General de Salud Pública

EXTRAHOSPITALARIO	1	40	61	86	70	68	32	5	363
Público	0	0	0	0	0	0	0	0	0
Privado	1	40	61	86	70	68	32	5	363

Porcentaje									
HOSPITALARIO	0,50	1,49	2,74	1,99	1,24	1,00	0,50	0,25	9,70
Público	0,50	1,24	1,99	1,49	1,24	1,00	0,25	0,00	7,71
Privado	0,00	0,25	0,75	0,50	0,00	0,00	0,25	0,25	1,99
EXTRAHOSPITALARIO	0,25	9,95	15,17	21,39	17,41	16,92	7,96	1,24	90,30
Público	0,00	0,00	0,00	0,00	0,00	0,00	0,00	0,00	0,00
Privado	0,25	9,95	15,17	21,39	17,41	16,92	7,96	1,24	90,30

Tabla BU 8.- Según grupo de edad y lugar de información

Frecuencia	< 15 a	15 a 19	20 a 24	25 a 29	30 a 34	35 a 39	40 a 44	> 45 a.	Total
Centro sanitario público	3	41	58	76	52	53	26	4	313
Centro sanitario privado	0	0	2	3	4	1	1	0	11
Teléfono de información	0	0	0	0	0	0	0	0	0
Amigos familiares	0	1	3	5	5	2	1	1	18
Medios de comunicación	0	0	0	0	0	1	0	0	1
Internet	0	4	9	10	14	15	6	1	59
No consta	0	0	0	0	0	0	0	0	0
Total	3	46	72	94	75	72	34	6	402

Porcentaje	< 15 a	15 a 19	20 a 24	25 a 29	30 a 34	35 a 39	40 a 44	> 45 a.	Total
Centro sanitario público	100,00	89,13	80,56	80,85	69,33	73,61	76,47	66,67	77,86
Centro sanitario privado	0,00	0,00	2,78	3,19	5,33	1,39	2,94	0,00	2,74
Teléfono de información	0,00	0,00	0,00	0,00	0,00	0,00	0,00	0,00	0,00
Amigos familiares	0,00	2,17	4,17	5,32	6,67	2,78	2,94	16,67	4,48
Medios de comunicación	0,00	0,00	0,00	0,00	0,00	1,39	0,00	0,00	0,25
Internet	0,00	8,70	12,50	10,64	18,67	20,83	17,65	16,67	14,68
No consta	0,00	0,00	0,00	0,00	0,00	0,00	0,00	0,00	0,00
Total	100,00	100,00	100,00	100,00	100,00	100,00	100,00	100,00	100,00

Tabla BU 9.- Según grupo de edad y semana de gestación

Frecuencia	< 15 a	15 a 19	20 a 24	25 a 29	30 a 34	35 a 39	40 a 44	> 45 a.	Total
8 o menos semanas	1	29	43	65	42	39	22	4	245
9 a 12 semanas	2	13	24	22	22	17	4	0	104
13 a 16 semanas	0	3	3	5	3	10	7	2	33
17 a 20 semanas	0	1	2	0	5	4	1	0	13
21 o más semanas	0	0	0	2	3	2	0	0	7
Total	3	46	72	94	75	72	34	6	402

Porcentaje	< 15 a	15 a 19	20 a 24	25 a 29	30 a 34	35 a 39	40 a 44	> 45 a.	Total
8 o menos semanas	33,33	63,04	59,72	69,15	56,00	54,17	64,71	100,00	60,95
9 a 12 semanas	66,67	28,26	33,33	23,40	29,33	23,61	11,76	0,00	25,87
13 a 16 semanas	0,00	6,52	4,17	5,32	4,00	13,89	20,59	50,00	8,21
17 a 20 semanas	0,00	2,17	2,78	0,00	6,67	5,56	2,94	0,00	3,23
21 o más semanas	0,00	0,00	0,00	2,13	4,00	2,78	0,00	0,00	1,74
Total	100,00	100,00	100,00	100,00	100,00	100,00	100,00	150,00	100,00



Tabla BU 10.- Según grupo de edad y motivo interrupción

Frecuencia	< 15 a	15 a 19	20 a 24	25 a 29	30 a 34	35 a 39	40 a 44	> 45 a.	Total
A petición de la mujer	3	44	69	89	65	57	28	4	359
Grave riesgo para la vida o salud de la embarazada	0	1	3	3	1	4	1	1	14
Riesgo de graves anomalías en el feto	0	1	0	2	9	10	5	1	28
Anomalías fetales incompatibles con la vida o enfermedades extremadamente grave e incurable del feto	0	0	0	0	0	1	0	0	1
Total	3	46	72	94	75	72	34	6	402

Porcentaje	< 15 a	15 a 19	20 a 24	25 a 29	30 a 34	35 a 39	40 a 44	> 45 a.	Total
A petición de la mujer	100,00	95,65	95,83	94,68	86,67	79,17	82,35	66,67	89,30
Grave riesgo para la vida o salud de la embarazada	0,00	2,17	4,17	3,19	1,33	5,56	2,94	16,67	3,48
Riesgo de graves anomalías en el feto	0,00	2,17	0,00	2,13	12,00	13,89	14,71	16,67	6,97
Anomalías fetales incompatibles con la vida o enfermedades extremadamente grave e incurable del feto	0,00	0,00	0,00	0,00	0,00	1,39	0,00	0,00	0,25
Total	100,00	100,00	100,00	100,00	100,00	100,00	100,00	100,00	100,00

Tabla BU 11.- Según grupo de edad y método intervención

Frecuencia	< 15 a	15 a 19	20 a 24	25 a 29	30 a 34	35 a 39	40 a 44	> 45 a.	Total
Dilatación y evacuación	1	45	73	83	78	63	29	0	372
Dilatación y aspiración	0	8	8	18	11	17	11	0	73
Mifepristona	0	0	3	7	5	9	4	0	28
Prostaglandinas	0	0	2	0	1	1	2	0	6
Otros/No consta	0	0	0	1	0	0	0	0	1
Total	1	53	86	109	95	90	46	0	480

Porcentaje	< 15 a	15 a 19	20 a 24	25 a 29	30 a 34	35 a 39	40 a 44	> 45 a.	Total
Dilatación y evacuación	100,00	84,91	84,88	76,15	82,11	70,00	63,04	0,00	77,50
Dilatación y aspiración	0,00	15,09	9,30	16,51	11,58	18,89	23,91	0,00	15,21
Mifepristona	0,00	0,00	3,49	6,42	5,26	10,00	8,70	0,00	5,83
Prostaglandinas	0,00	0,00	2,33	0,00	1,05	1,11	4,35	0,00	1,25
Otros/No consta	0,00	0,00	0,00	0,92	0,00	0,00	0,00	0,00	0,21
Total	100,00	100,00	100,00	100,00	100,00	100,00	100,00	0,00	100,00

Tabla BU 12.- Según nivel de instrucción y situación laboral de la mujer

Frecuencia	1º		Bachiller		No clasificado	No consta	Total
	Analfabeta	grado	ESO	/FP			
Trabajadora cuenta propia	0	0	3	6	6	0	15
Trabajadora cuenta ajena	2	23	34	77	76	0	212
Pensionista	0	0	0	0	0	0	0
Estudiante	0	9	24	15	14	0	62
Parada o busca primer empleo	1	19	22	24	12	0	78
Trabajo doméstico no remunerado	2	6	9	7	4	0	28
Otras	0	2	0	0	3	0	5
No consta	1	0	1	0	0	0	2
Total	6	59	93	129	115	0	402



Porcentaje	1º		Bachiller		Universitario	No clasificado	No consta	Total
	Analfabeta	grado	ESO	/FP				
Trabajadora cuenta propia	0,00	0,00	3,23	4,65	5,22	0,00	0,00	3,73
Trabajadora cuenta ajena	33,33	33,33	36,56	59,69	66,09	0,00	0,00	52,74
Pensionista	0,00	0,00	0,00	0,00	0,00	0,00	0,00	0,00
Estudiante	0,00	13,04	25,81	11,63	12,17	0,00	0,00	15,42
Parada o busca primer empleo	16,67	27,54	23,66	18,60	10,43	0,00	0,00	19,40
Trabajo doméstico no remunerado	33,33	8,70	9,68	5,43	3,48	0,00	0,00	6,97
Otras	0,00	2,90	0,00	0,00	2,61	0,00	0,00	1,24
No consta	16,67	0,00	1,08	0,00	0,00	0,00	0,00	0,50
Total	100,00	85,51	100,00	100,00	100,00	0,00	0,00	100,00

Tabla BU 13.- Según nivel de instrucción y método anticonceptivo

Frecuencia	1º		Bachiller		Universitario	No clasificado	No consta	Total
	Analfabeta	grado	ESO	/FP				
Naturales	0	1	2	0	2	0	0	5
Barrera	2	26	36	61	56	0	0	181
Mecánicos	0	0	2	1	0	0	0	3
Hormonales	1	5	21	29	18	0	0	74
Definitivos	0	1	0	0	0	0	0	1
Otros	0	0	1	0	0	0	0	1
No consta	3	26	31	38	39	0	0	137
Total	6	59	93	129	115	0	0	402

Porcentaje	1º		Bachiller		Universitario	No clasificado	No consta	Total
	Analfabeta	grado	ESO	/FP				
Naturales	0,00	1,69	2,15	0,00	1,74	0,00	0,00	1,24
Barrera	33,33	44,07	38,71	47,29	48,70	0,00	0,00	45,02
Mecánicos	0,00	0,00	2,15	0,78	0,00	0,00	0,00	0,75
Hormonales	16,67	8,47	22,58	22,48	15,65	0,00	0,00	18,41
Definitivos	0,00	1,69	0,00	0,00	0,00	0,00	0,00	0,25
Otros	0,00	0,00	1,08	0,00	0,00	0,00	0,00	0,25
No consta	50,00	44,07	33,33	29,46	33,91	0,00	0,00	34,08
Total	100,00	100,00	100,00	100,00	100,00	0,00	0,00	100,00

Tabla BU 14.- Según nivel de instrucción y lugar de información

Frecuencia	1º		Bachiller		Universitario	No clasificado	No consta	Total
	Analfabeta	grado	ESO	/FP				
Centro sanitario público	6	50	76	98	83	0	0	313
Centro sanitario privado	0	1	3	6	1	0	0	11
Teléfono de información	0	0	0	0	0	0	0	0
Amigos familiares	0	3	3	4	8	0	0	18
Medios de comunicación	0	0	0	0	1	0	0	1
Internet	0	5	11	21	22	0	0	59
No consta	0	0	0	0	0	0	0	0
Total	6	59	93	129	115	0	0	402



Porcentaje	Nivel de Instrucción							Total
	Analfabeta	1º grado	ESO	Bachiller /FP	Universitario	No clasificado	No consta	
Centro sanitario público	100,00	84,75	81,72	75,97	72,17	0,00	0,00	77,86
Centro sanitario privado	0,00	1,69	3,23	4,65	0,87	0,00	0,00	2,74
Teléfono de información	0,00	0,00	0,00	0,00	0,00	0,00	0,00	0,00
Amigos familiares	0,00	5,08	3,23	3,10	6,96	0,00	0,00	4,48
Medios de comunicación	0,00	0,00	0,00	0,00	0,87	0,00	0,00	0,25
Internet	0,00	8,47	11,83	16,28	19,13	0,00	0,00	14,68
No consta	0,00	0,00	0,00	0,00	0,00	0,00	0,00	0,00
Total	100,00	100,00	100,00	100,00	100,00	0,00	0,00	100,00

Tabla BU 15.- Según nivel de instrucción y semana de gestación

Frecuencia	Nivel de Instrucción							Total
	Analfabeta	1º grado	ESO	Bachiller /FP	Universitario	No clasificado	No consta	
8 o menos semanas	2	31	56	82	74	0	0	245
9 a 12 semanas	3	20	29	32	20	0	0	104
13 a 16 semanas	1	5	5	10	12	0	0	33
17 a 20 semanas	0	1	2	4	6	0	0	13
21 o más semanas	0	2	1	1	3	0	0	7
Total	6	59	93	129	115	0	0	402

Porcentaje	Nivel de Instrucción							Total
	Analfabeta	1º grado	ESO	Bachiller /FP	Universitario	No clasificado	No consta	
8 o menos semanas	33,33	52,54	60,22	63,57	64,35	0,00	0,00	60,95
9 a 12 semanas	50,00	33,90	31,18	24,81	17,39	0,00	0,00	25,87
13 a 16 semanas	16,67	8,47	5,38	7,75	10,43	0,00	0,00	8,21
17 a 20 semanas	0,00	1,69	2,15	3,10	5,22	0,00	0,00	3,23
21 o más semanas	0,00	3,39	1,08	0,78	2,61	0,00	0,00	1,74
Total	100,00	100,00	100,00	100,00	100,00	0,00	0,00	100,00

Tabla BU 16.- Según nivel de instrucción y motivo de la interrupción

Frecuencia	Nivel de Instrucción							Total
	Analfabeta	1º grado	ESO	Bachiller /FP	Universitario	No clasificado	No consta	
A petición de la mujer	6	53	88	119	93	0	0	359
Grave riesgo para la vida o salud de la embarazada	0	3	4	4	3	0	0	14
Riesgo de graves anomalías en el feto	0	3	0	6	19	0	0	28
Anomalías fetales incompatibles con la vida o enfermedades extremadamente grave e incurable del feto	0	0	1	0	0	0	0	1
Total	6	59	93	129	115	0	0	402



Frecuencia	1º		Bachiller		Universitario	No clasificado	No consta	Total
	Analfabeta	grado	ESO	/FP				
A petición de la mujer	100,00	89,83	94,62	92,25	80,87	0,00	0,00	89,30
Grave riesgo para la vida o salud de la embarazada	0,00	5,08	4,30	3,10	2,61	0,00	0,00	3,48
Riesgo de graves anomalías en el feto	0,00	5,08	0,00	4,65	16,52	0,00	0,00	6,97
Anomalías fetales incompatibles con la vida o enfermedades extremadamente grave e incurable del feto	0,00	0,00	1,08	0,00	0,00	0,00	0,00	0,25
Total	100,00	100,00	100,00	100,00	100,00	0,00	0,00	100,00

Tabla BU 17.- Según tipo de centro y semanas de gestación

	HOSPITALARIO				EXTRAHOSPITALARIO			
	Público	Privado	% Público	% Privado	Público	Privado	% Público	% Privado
8 o menos semanas	14	4	3,48	1,00	0	227	0,00	56,47
9 a 12 semanas	13	0	3,23	0,00	0	91	0,00	22,64
13 a 16 semanas	1	3	0,25	0,75	0	29	0,00	7,21
17 a 20 semanas	2	1	0,50	0,25	0	10	0,00	2,49
21 o más semanas	1	0	0,25	0,00	0	6	0,00	1,49
Total	31	8	7,71	1,99	0	363	0,00	90,30

Tabla BU 18.- Según tipo de centro y motivo interrupción

	HOSPITALARIO				EXTRAHOSPITALARIO			
	Público	Privado	%Público	%Privado	Público	Privado	%Público	%Privado
A petición de la mujer	27	4	6,72	1,00	0	328	0,00	81,59
Grave riesgo para la vida o salud de la embarazada	0	4	0,00	1,00	0	10	0,00	2,49
Riesgo de graves anomalías en el feto	3	0	0,75	0,00	0	25	0,00	6,22
Anomalías fetales incompatibles con la vida o enfermedades extremadamente grave e incurable del feto	1	0	0,25	0,00	0	0	0,00	0,00

Tabla BU 19.- Según tipo de centro y método intervención

	HOSPITALARIO		EXTRAHOSPITALARIO		TOTAL
	Público	Privado	Público	Privado	
Dilatación y evacuación	30	3	0	350	383
Dilatación y aspiración	25	5	0	72	102
Mifepristona	3	0	0	18	21
Prostaglandinas	1	0	0	7	8
Otros/No consta	0	0	0	0	0
Total	59	8	0	447	514



Interrupción Voluntaria del Embarazo en León. Año 2015

Tabla LE 1.1.- Según grupo de edad y convivencia con hijos

	< 15 a	15 a 19	20 a 24	25 a 29	30 a 34	35 a 39	40 a 44	> 45 a.	Total
Sola	0	0	0	3	6	16	8	0	33
Pareja	0	1	18	43	54	63	30	1	210
Con padres/familiares	0	0	10	15	12	10	2	0	49
Otras personas	0	1	0	0	0	1	0	0	2
No consta	0	0	0	0	0	0	0	0	0
Total	0	2	28	61	72	90	40	1	294

Tabla LE 1.2.- Según grupo de edad y convivencia sin hijos

	< 15 a	15 a 19	20 a 24	25 a 29	30 a 34	35 a 39	40 a 44	> 45 a.	Total
Sola	0	2	4	16	17	18	8	0	65
Pareja	0	5	18	24	18	11	4	2	82
Con padres/familiares	1	45	52	37	13	3	2	0	153
Otras personas	0	4	5	4	1	0	0	0	14
No consta	0	0	0	0	0	0	0	0	0
Total	1	56	79	81	49	32	14	2	314

Tabla LE 1.3.- Según grupo de edad y convivencia no consta hijos

	< 15 a	15 a 19	20 a 24	25 a 29	30 a 34	35 a 39	40 a 44	> 45 a.	Total
Sola	0	1	1	0	0	0	0	0	2
Pareja	0	0	0	0	0	0	0	0	0
Con padres/familiares	0	0	0	0	0	0	0	0	0
Otras personas	0	0	0	0	0	0	0	0	0
No consta	0	0	0	0	0	1	0	0	1
Total	0	1	1	0	0	1	0	0	3

Tabla LE 2.- Según grupo de edad y nivel de instrucción

Frecuencia	< 15 a	15 a 19	20 a 24	25 a 29	30 a 34	35 a 39	40 a 44	> 45 a.	Total
Analfabeta	0	1	6	0	3	2	0	0	12
Primer grado	1	5	5	8	2	2	2	0	25
ESO y equivalente	0	33	47	57	37	36	13	1	224
Bachillerato y ciclos de FP	0	19	33	44	48	50	20	1	215
Escuelas universitarias y facultades	0	1	17	33	31	33	19	1	135
No clasificables por grado y no bien especificadas	0	0	0	0	0	0	0	0	0
No consta	0	0	0	0	0	0	0	0	0
Total	1	59	108	142	121	123	54	3	611

Porcentaje	< 15 a	15 a 19	20 a 24	25 a 29	30 a 34	35 a 39	40 a 44	> 45 a.	Total
Analfabeta	0,00	1,69	5,56	0,00	2,48	1,63	0,00	0,00	1,96
Primer grado	100,00	8,47	4,63	5,63	1,65	1,63	3,70	0,00	4,09
ESO y equivalente	0,00	55,93	43,52	40,14	30,58	29,27	24,07	33,33	36,66
Bachillerato y ciclos de FP	0,00	32,20	30,56	30,99	39,67	40,65	37,04	33,33	35,19
Escuelas universitarias y facultades	0,00	1,69	15,74	23,24	25,62	26,83	35,19	33,33	22,09
No clasificables por grado y no bien especificadas	0,00	0,00	0,00	0,00	0,00	0,00	0,00	0,00	0,00
No consta	0,00	0,00	0,00	0,00	0,00	0,00	0,00	0,00	0,00
Total	100,00	100,00	100,00	100,00	100,00	100,00	100,00	100,00	100,00



Tabla LE 3.- Según grupo de edad y tipo de habitat

Habitantes	< 15 a	15 a 19	20 a 24	25 a 29	30 a 34	35 a 39	40 a 44	> 45 a.	Total N	Total %
10.000 y menos	1	11	28	34	29	17	19	0	139	22,75
10.001 a 50.000	0	7	4	17	14	15	8	0	65	10,64
50.001 a 500.000	0	41	76	91	78	91	27	3	407	66,61
Total	1	59	108	142	121	123	54	3	611	100,00

Tabla LE 4.- Según grupo de edad y número hijos vivos actualmente

	< 15 a	15 a 19	20 a 24	25 a 29	30 a 34	35 a 39	40 a 44	> 45 a.	Total N	Total %
Ninguno	1	57	80	80	49	33	13	2	315	51,55
1	0	2	18	32	40	43	19	1	155	25,37
2	0	0	6	21	26	40	14	0	107	17,51
3	0	0	4	6	4	3	3	0	20	3,27
4	0	0	0	1	1	2	4	0	8	1,31
5	0	0	0	2	1	2	1	0	6	0,98
6	0	0	0	0	0	0	0	0	0	0,00
9	0	0	0	0	0	0	0	0	0	0,00
Total	1	59	108	142	121	123	54	3	611	100,00

Tabla LE 5.- Según grupo de edad y nº de abortos voluntarios anteriores al actual

	< 15 a	15 a 19	20 a 24	25 a 29	30 a 34	35 a 39	40 a 44	> 45 a.	Total N	Total %
Ninguno	1	53	91	107	79	81	42	3	457	74,80
1	0	6	16	26	34	29	10	0	121	19,80
2	0	0	0	7	7	8	2	0	24	3,93
3	0	0	0	2	0	4	0	0	6	0,98
4	0	0	1	0	1	1	0	0	3	0,49
Total	1	59	108	142	121	123	54	3	611	100,00

Tabla LE 6.- Según grupo de edad y métodos anticonceptivos

Frecuencia	< 15 a	15 a 19	20 a 24	25 a 29	30 a 34	35 a 39	40 a 44	> 45 a.	Total
Naturales	0	0	0	0	1	0	1	0	2
Barrera	0	33	47	69	50	62	21	2	284
Mecánicos	0	0	0	1	1	3	0	0	5
Hormonales	0	5	27	36	33	17	8	0	126
Métodos definitivos	0	0	0	0	0	0	0	0	0
Otros métodos	0	1	1	0	0	1	0	0	3
No utiliza	1	20	33	36	36	40	24	1	191
Total	1	59	108	142	121	123	54	3	611

Porcentaje	< 15 a	15 a 19	20 a 24	25 a 29	30 a 34	35 a 39	40 a 44	> 45 a.	Total
Naturales	0,00	0,00	0,00	0,00	0,83	0,00	1,85	0,00	0,33
Barrera	0,00	55,93	43,52	48,59	41,32	50,41	38,89	66,67	46,48
Mecánicos	0,00	0,00	0,00	0,70	0,83	2,44	0,00	0,00	0,82
Hormonales	0,00	8,47	25,00	25,35	27,27	13,82	14,81	0,00	20,62
Métodos definitivos	0,00	0,00	0,00	0,00	0,00	0,00	0,00	0,00	0,00
Otros métodos	0,00	1,69	0,93	0,00	0,00	0,81	0,00	0,00	0,49
No utiliza	100,00	33,90	30,56	25,35	29,75	32,52	44,44	33,33	31,26
Total	100,00	100,00	100,00	100,00	100,00	100,00	100,00	100,00	100,00



Tabla LE 7.- Según grupo de edad y tipo de centro.

Tipo de centro	< 15 a	15 a 19	20 a 24	25 a 29	30 a 34	35 a 39	40 a 44	> 45 a.	Total
HOSPITALARIO	1	3	1	5	1	3	1	0	15
Público	0	0	0	0	0	1	0	0	1
Privado	1	3	1	5	1	2	1	0	14
EXTRAHOSPITALARIO	0	56	107	137	120	120	53	3	596
Público	0	0	0	0	0	0	0	0	0
Privado	0	56	107	137	120	120	53	3	596

Porcentaje									
HOSPITALARIO	0,16	0,49	0,16	0,82	0,16	0,49	0,16	0,00	2,45
Público	0,00	0,00	0,00	0,00	0,00	0,16	0,00	0,00	0,16
Privado	0,16	0,49	0,16	0,82	0,16	0,33	0,16	0,00	2,29
EXTRAHOSPITALARIO	0,00	9,17	17,51	22,42	19,64	19,64	8,67	0,49	97,55
Público	0,00	0,00	0,00	0,00	0,00	0,00	0,00	0,00	0,00
Privado	0,00	9,17	17,51	22,42	19,64	19,64	8,67	0,49	97,55

Tabla LE 8.- Según grupo de edad y lugar de información

Frecuencia	< 15 a	15 a 19	20 a 24	25 a 29	30 a 34	35 a 39	40 a 44	> 45 a.	Total
Centro sanitario público	1	29	56	62	47	43	19	1	258
Centro sanitario privado	0	4	5	18	24	35	14	0	100
Teléfono de información	0	0	0	0	0	0	0	0	0
Amigos familiares	0	13	18	19	19	14	4	1	88
Medios de comunicación	0	1	0	0	0	0	0	0	1
Internet	0	12	29	43	31	31	17	1	164
No consta	0	0	0	0	0	0	0	0	0
Total	1	59	108	142	121	123	54	3	611

Porcentaje	< 15 a	15 a 19	20 a 24	25 a 29	30 a 34	35 a 39	40 a 44	> 45 a.	Total
Centro sanitario público	100,00	49,15	51,85	43,66	38,84	34,96	35,19	33,33	42,23
Centro sanitario privado	0,00	6,78	4,63	12,68	19,83	28,46	25,93	0,00	16,37
Teléfono de información	0,00	0,00	0,00	0,00	0,00	0,00	0,00	0,00	0,00
Amigos familiares	0,00	22,03	16,67	13,38	15,70	11,38	7,41	33,33	14,40
Medios de comunicación	0,00	1,69	0,00	0,00	0,00	0,00	0,00	0,00	0,16
Internet	0,00	20,34	26,85	30,28	25,62	25,20	31,48	33,33	26,84
No consta	0,00	0,00	0,00	0,00	0,00	0,00	0,00	0,00	0,00
Total	100,00	100,00	100,00	100,00	100,00	100,00	100,00	100,00	100,00

Tabla LE 9.- Según grupo de edad y semana de gestación

Frecuencia	< 15 a	15 a 19	20 a 24	25 a 29	30 a 34	35 a 39	40 a 44	> 45 a.	Total
8 o menos semanas	0	24	58	85	67	69	30	2	335
9 a 12 semanas	0	28	42	49	42	37	16	0	214
13 a 16 semanas	0	2	5	4	5	8	3	0	27
17 a 20 semanas	0	4	3	4	3	8	4	1	27
21 o más semanas	1	1	0	0	4	1	1	0	8
Total	1	59	108	142	121	123	54	3	611

Porcentaje	< 15 a	15 a 19	20 a 24	25 a 29	30 a 34	35 a 39	40 a 44	> 45 a.	Total
8 o menos semanas	0,00	40,68	53,70	59,86	55,37	56,10	55,56	66,67	54,83
9 a 12 semanas	0,00	47,46	38,89	34,51	34,71	30,08	29,63	0,00	35,02
13 a 16 semanas	0,00	3,39	4,63	2,82	4,13	6,50	5,56	0,00	4,42
17 a 20 semanas	0,00	6,78	2,78	2,82	2,48	6,50	7,41	33,33	4,42
21 o más semanas	100,00	1,69	0,00	0,00	3,31	0,81	1,85	0,00	1,31
Total	100,00	100,00	100,00	100,00	100,00	100,00	100,00	100,00	100,00



Tabla LE 10.- Según grupo de edad y motivo interrupción

Frecuencia	< 15 a	15 a 19	20 a 24	25 a 29	30 a 34	35 a 39	40 a 44	> 45 a.	Total
A petición de la mujer	0	54	103	135	111	111	49	2	565
Grave riesgo para la vida o salud de la embarazada	1	5	3	5	4	2	1	0	21
Riesgo de graves anomalías en el feto	0	0	2	2	5	9	4	1	23
Anomalías fetales incompatibles con la vida o enfermedades extremadamente grave e incurable del feto	0	0	0	0	1	1	0	0	2
Total	1	59	108	142	121	123	54	3	611

Porcentaje	< 15 a	15 a 19	20 a 24	25 a 29	30 a 34	35 a 39	40 a 44	> 45 a.	Total
A petición de la mujer	0,00	91,53	95,37	95,07	91,74	90,24	90,74	66,67	92,47
Grave riesgo para la vida o salud de la embarazada	100,00	8,47	2,78	3,52	3,31	1,63	1,85	0,00	3,44
Riesgo de graves anomalías en el feto	0,00	0,00	1,85	1,41	4,13	7,32	7,41	33,33	3,76
Anomalías fetales incompatibles con la vida o enfermedades extremadamente grave e incurable del feto	0,00	0,00	0,00	0,00	0,83	0,81	0,00	0,00	0,33
Total	100,00	100,00	100,00	100,00	100,00	100,00	100,00	100,00	100,00

Tabla LE 11.- Según grupo de edad y método intervención

Frecuencia	< 15 a	15 a 19	20 a 24	25 a 29	30 a 34	35 a 39	40 a 44	> 45 a.	Total
Dilatación y evacuación	0	55	103	136	117	120	51	3	585
Dilatación y aspiración	0	4	5	6	3	3	2	0	23
Mifepristona	0	1	0	0	2	2	0	0	5
Prostaglandinas	1	1	0	0	1	1	0	0	4
Otros/No consta	0	0	0	0	2	1	1	0	4
Total	1	61	108	142	125	127	54	3	621

Porcentaje	< 15 a	15 a 19	20 a 24	25 a 29	30 a 34	35 a 39	40 a 44	> 45 a.	Total
Dilatación y evacuación	0,00	90,16	95,37	95,77	93,60	94,49	94,44	100,00	94,20
Dilatación y aspiración	0,00	6,56	4,63	4,23	2,40	2,36	3,70	0,00	3,70
Mifepristona	0,00	1,64	0,00	0,00	1,60	1,57	0,00	0,00	0,81
Prostaglandinas	100,00	1,64	0,00	0,00	0,80	0,79	0,00	0,00	0,64
Otros/No consta	0,00	0,00	0,00	0,00	1,60	0,79	1,85	0,00	0,64
Total	100,00	100,00	100,00	100,00	100,00	100,00	100,00	100,00	100,00

Tabla LE 12.- Según nivel de instrucción y situación laboral de la mujer

Frecuencia	1º		Bachiller		No Universitario	No clasificado	No consta	Total
	Analfabeta	grado	ESO	/FP				
Trabajadora cuenta propia	0	0	5	8	3	0	0	16
Trabajadora cuenta ajena	3	7	93	117	87	0	0	307
Pensionista	0	0	0	0	0	0	0	0
Estudiante	0	3	25	26	24	0	0	78
Parada o busca primer empleo	9	13	91	55	20	0	0	188
Trabajo doméstico no remunerado	0	1	5	6	1	0	0	13
Otras	0	1	5	3	0	0	0	9
No consta	0	0	0	0	0	0	0	0
Total	12	25	224	215	135	0	0	611



Porcentaje	1º		Bachiller		Universitario	No clasificado	No consta	Total
	Analfabeta	grado	ESO	/FP				
Trabajadora cuenta propia	0,00	0,00	2,23	3,72	2,22	0,00	0,00	2,62
Trabajadora cuenta ajena	25,00	28,00	41,52	54,42	64,44	0,00	0,00	50,25
Pensionista	0,00	0,00	0,00	0,00	0,00	0,00	0,00	0,00
Estudiante	0,00	12,00	11,16	12,09	17,78	0,00	0,00	12,77
Parada o busca primer empleo	75,00	52,00	40,63	25,58	14,81	0,00	0,00	30,77
Trabajo doméstico no remunerado	0,00	4,00	2,23	2,79	0,74	0,00	0,00	2,13
Otras	0,00	4,00	2,23	1,40	0,00	0,00	0,00	1,47
No consta	0,00	0,00	0,00	0,00	0,00	0,00	0,00	0,00
Total	100,00	100,00	100,00	100,00	100,00	0,00	0,00	100,00

Tabla LE 13.- Según nivel de instrucción y método anticonceptivo

Frecuencia	1º		Bachiller		Universitario	No clasificado	No consta	Total
	Analfabeta	grado	ESO	/FP				
Naturales	0	0	1	1	0	0	0	2
Barrera	2	11	93	113	65	0	0	284
Mecánicos	0	0	2	2	1	0	0	5
Hormonales	2	5	47	46	26	0	0	126
Definitivos	0	0	0	0	0	0	0	0
Otros	0	0	2	1	0	0	0	3
No consta	8	9	79	52	43	0	0	191
Total	12	25	224	215	135	0	0	611

Porcentaje	1º		Bachiller		Universitario	No clasificado	No consta	Total
	Analfabeta	grado	ESO	/FP				
Naturales	0,00	0,00	0,45	0,47	0,00	0,00	0,00	0,33
Barrera	16,67	44,00	41,52	52,56	48,15	0,00	0,00	46,48
Mecánicos	0,00	0,00	0,89	0,93	0,74	0,00	0,00	0,82
Hormonales	16,67	20,00	20,98	21,40	19,26	0,00	0,00	20,62
Definitivos	0,00	0,00	0,00	0,00	0,00	0,00	0,00	0,00
Otros	0,00	0,00	0,89	0,47	0,00	0,00	0,00	0,49
No consta	66,67	36,00	35,27	24,19	31,85	0,00	0,00	31,26
Total	100,00	100,00	100,00	100,00	100,00	0,00	0,00	100,00

Tabla LE 14.- Según nivel de instrucción y lugar de información

Frecuencia	1º		Bachiller		Universitario	No clasificado	No consta	Total
	Analfabeta	grado	ESO	/FP				
Centro sanitario público	11	12	112	80	43	0	0	258
Centro sanitario privado	0	4	35	35	26	0	0	100
Teléfono de información	0	0	0	0	0	0	0	0
Amigos familiares	0	2	35	33	18	0	0	88
Medios de comunicación	0	1	0	0	0	0	0	1
Internet	1	6	42	67	48	0	0	164
No consta	0	0	0	0	0	0	0	0
Total	12	25	224	215	135	0	0	611



Porcentaje	1º		Bachiller		Universitario	No clasificado	No consta	Total
	Analfabeta	grado	ESO	/FP				
Centro sanitario público	91,67	48,00	50,00	37,21	31,85	0,00	0,00	42,23
Centro sanitario privado	0,00	16,00	15,63	16,28	19,26	0,00	0,00	16,37
Teléfono de información	0,00	0,00	0,00	0,00	0,00	0,00	0,00	0,00
Amigos familiares	0,00	8,00	15,63	15,35	13,33	0,00	0,00	14,40
Medios de comunicación	0,00	4,00	0,00	0,00	0,00	0,00	0,00	0,16
Internet	8,33	24,00	18,75	31,16	35,56	0,00	0,00	26,84
No consta	0,00	0,00	0,00	0,00	0,00	0,00	0,00	0,00
Total	100,00	100,00	100,00	100,00	100,00	0,00	0,00	100,00

Tabla LE 15.- Según nivel de instrucción y semana de gestación

Frecuencia	1º		Bachiller		Universitario	No clasificado	No consta	Total
	Analfabeta	grado	ESO	/FP				
8 o menos semanas	4	12	96	133	90	0	0	335
9 a 12 semanas	7	8	107	64	28	0	0	214
13 a 16 semanas	1	2	8	5	11	0	0	27
17 a 20 semanas	0	2	10	10	5	0	0	27
21 o más semanas	0	1	3	3	1	0	0	8
Total	12	25	224	215	135	0	0	611

Porcentaje	1º		Bachiller		Universitario	No clasificado	No consta	Total
	Analfabeta	grado	ESO	/FP				
8 o menos semanas	33,33	48,00	42,86	61,86	66,67	0,00	0,00	54,83
9 a 12 semanas	58,33	32,00	47,77	29,77	20,74	0,00	0,00	35,02
13 a 16 semanas	8,33	8,00	3,57	2,33	8,15	0,00	0,00	4,42
17 a 20 semanas	0,00	8,00	4,46	4,65	3,70	0,00	0,00	4,42
21 o más semanas	0,00	4,00	1,34	1,40	0,74	0,00	0,00	1,31
Total	100,00	100,00	100,00	100,00	100,00	0,00	0,00	100,00

Tabla LE 16.- Según nivel de instrucción y motivo de la interrupción

Frecuencia	1º		Bachiller		Universitario	No clasificado	No consta	Total
	Analfabeta	grado	ESO	/FP				
A petición de la mujer	12	22	209	199	123	0	0	565
Grave riesgo para la vida o salud de la embarazada	0	3	7	8	3	0	0	21
Riesgo de graves anomalías en el feto	0	0	8	7	8	0	0	23
Anomalías fetales incompatibles con la vida o enfermedades extremadamente grave e incurable del feto	0	0	0	1	1	0	0	2
Total	12	25	224	215	135	0	0	611



Porcentaje	1º		Bachiller		No clasificado	No consta	Total	
	Analfabeta	grado	ESO	/FP				
A petición de la mujer	100,00	88,00	93,30	92,56	91,11	0,00	0,00	92,47
Grave riesgo para la vida o salud de la embarazada	0,00	12,00	3,13	3,72	2,22	0,00	0,00	3,44
Riesgo de graves anomalías en el feto	0,00	0,00	3,57	3,26	5,93	0,00	0,00	3,76
Anomalías fetales incompatibles con la vida o enfermedades extremadamente grave e incurable del feto	0,00	0,00	0,00	0,47	0,74	0,00	0,00	0,33
Total	150,00	100,00	100,00	100,00	100,00	0,00	0,00	100,00

Tabla LE 17.- Según tipo de centro y semanas de gestación

	HOSPITALARIO				EXTRAHOSPITALARIO			
	Público	Privado	% Público	% Privado	Público	Privado	% Público	% Privado
8 o menos semanas	0	3	0,00	0,49	0	332	0,00	54,34
9 a 12 semanas	0	1	0,00	0,16	0	213	0,00	34,86
13 a 16 semanas	0	2	0,00	0,33	0	25	0,00	4,09
17 a 20 semanas	1	6	0,16	0,98	0	20	0,00	3,27
21 o más semanas	0	2	0,00	0,33	0	6	0,00	0,98
Total	1	14	0,16	2,29	0	596	0,00	97,55

Tabla LE 18.- Según tipo de centro y motivo interrupción

	HOSPITALARIO				EXTRAHOSPITALARIO			
	Público	Privado	%Público	%Privado	Público	Privado	%Público	%Privado
A petición de la mujer	0	4	0,00	0,65	0	561	0,00	91,82
Grave riesgo para la vida o salud de la embarazada	0	10	0,00	1,64	0	11	0,00	1,80
Riesgo de graves anomalías en el feto	1	0	0,16	0,00	0	22	0,00	3,60
Anomalías fetales incompatibles con la vida o enfermedades extremadamente grave e incurable del feto	0	0	0,00	0,00	0	2	0,00	0,33

Tabla LE 19.- Según tipo de centro y método intervención

	HOSPITALARIO		EXTRAHOSPITALARIO		TOTAL
	Público	Privado	Público	Privado	
Dilatación y evacuación	0	8	0	575	583
Dilatación y aspiración	0	4	0	19	23
Mifepristona	1	0	0	4	5
Prostaglandinas	1	2	0	1	4
Otros/No consta	0	0	0	4	4
Total	2	14	0	603	619



Interrupción Voluntaria del Embarazo en Palencia. Año 2015

Tabla P 1.1.- Según grupo de edad y convivencia con hijos

	< 15 a	15 a 19	20 a 24	25 a 29	30 a 34	35 a 39	40 a 44	> 45 a.	Total
Sola	0	0	0	1	1	6	0	0	8
Pareja	0	1	7	7	25	21	10	2	73
Con padres/familiares	0	0	1	2	2	1	1	0	7
Otras personas	0	0	0	0	1	0	0	0	1
No consta	0	0	0	0	0	0	0	0	0
Total	0	1	8	10	29	28	11	2	89

Tabla P 1.2.- Según grupo de edad y convivencia sin hijos

	< 15 a	15 a 19	20 a 24	25 a 29	30 a 34	35 a 39	40 a 44	> 45 a.	Total
Sola	0	0	3	2	3	2	1	0	11
Pareja	0	3	5	9	6	15	2	0	40
Con padres/familiares	0	9	17	10	6	1	0	0	43
Otras personas	0	0	5	1	0	0	0	0	6
No consta	0	0	0	0	0	0	0	0	0
Total	0	12	30	22	15	18	3	0	100

Tabla P 1.3.- Según grupo de edad y convivencia no consta hijos

	< 15 a	15 a 19	20 a 24	25 a 29	30 a 34	35 a 39	40 a 44	> 45 a.	Total
Sola	0	0	0	0	0	0	0	0	0
Pareja	0	0	0	0	0	0	0	0	0
Con padres/familiares	0	0	0	0	0	0	0	0	0
Otras personas	0	0	0	0	0	0	0	0	0
No consta	0	0	0	0	0	0	0	0	0
Total	0	0	0	0	0	0	0	0	0

Tabla P 2.- Según grupo de edad y nivel de instrucción

Frecuencia	< 15 a	15 a 19	20 a 24	25 a 29	30 a 34	35 a 39	40 a 44	> 45 a.	Total
Analfabeta	0	0	0	1	2	0	0	0	3
Primer grado	0	0	2	2	3	3	1	0	11
ESO y equivalente	0	10	16	16	14	9	2	1	68
Bachillerato y ciclos de FP	0	3	12	9	17	12	5	0	58
Escuelas universitarias y facultades	0	0	7	4	8	22	5	1	47
No clasificables por grado y no bien especificadas	0	0	0	0	0	0	0	0	0
No consta	0	0	1	0	0	0	1	0	2
Total	0	13	38	32	44	46	14	2	189

Porcentaje	< 15 a	15 a 19	20 a 24	25 a 29	30 a 34	35 a 39	40 a 44	> 45 a.	Total
Analfabeta	0,00	0,00	0,00	3,13	4,55	0,00	0,00	0,00	1,59
Primer grado	0,00	0,00	5,26	6,25	6,82	6,52	7,14	0,00	5,82
ESO y equivalente	0,00	76,92	42,11	50,00	31,82	19,57	14,29	50,00	35,98
Bachillerato y ciclos de FP	0,00	23,08	31,58	28,13	38,64	26,09	35,71	0,00	30,69
Escuelas universitarias y facultades	0,00	0,00	18,42	12,50	18,18	47,83	35,71	50,00	24,87
No clasificables por grado y no bien especificadas	0,00	0,00	0,00	0,00	0,00	0,00	0,00	0,00	0,00
No consta	0,00	0,00	2,63	0,00	0,00	0,00	7,14	0,00	1,06
Total	0,00	100,00	100,00	100,00	100,00	100,00	100,00	100,00	100,00



Tabla P 3.- Según grupo de edad y tipo de habitat.

Habitantes	< 15 a	15 a 19	20 a 24	25 a 29	30 a 34	35 a 39	40 a 44	> 45 a.	Total N	Total %
10.000 y menos	0	3	12	15	15	17	6	0	68	35,98
10.001 a 50.000	0	0	0	0	0	0	0	0	0	0,00
50.001 a 500.000	0	10	26	17	29	29	8	2	121	64,02
Total	0	13	38	32	44	46	14	2	189	100,00

Tabla P 4.- Según grupo de edad y número hijos vivos actualmente

	< 15 a	15 a 19	20 a 24	25 a 29	30 a 34	35 a 39	40 a 44	> 45 a.	Total N	Total %
Ninguno	0	12	30	22	15	18	3	0	100	52,91
1	0	1	5	5	16	17	5	1	50	26,46
2	0	0	1	4	10	9	6	0	30	15,87
3	0	0	2	1	3	1	0	0	7	3,70
4	0	0	0	0	0	0	0	1	1	0,53
6	0	0	0	0	0	1	0	0	1	0,53
Total	0	13	38	32	44	46	14	2	189	100,00

Tabla P 5.- Según grupo de edad y nº de abortos voluntarios anteriores al actual

	< 15 a	15 a 19	20 a 24	25 a 29	30 a 34	35 a 39	40 a 44	> 45 a.	Total N	Total %
Ninguno	0	12	32	20	30	31	11	2	138	73,02
1	0	1	5	8	9	10	3	0	36	19,05
2	0	0	0	2	5	3	0	0	10	5,29
3	0	0	1	1	0	1	0	0	3	1,59
4	0	0	0	1	0	0	0	0	1	0,53
5	0	0	0	0	0	1	0	0	1	0,53
Total	0	13	38	32	44	46	14	2	189	100,00

Tabla P 6.- Según grupo de edad y métodos anticonceptivos

Frecuencia	< 15 a	15 a 19	20 a 24	25 a 29	30 a 34	35 a 39	40 a 44	> 45 a.	Total
Naturales	0	0	0	0	1	1	0	0	2
Barrera	0	9	25	13	17	19	2	1	86
Mecánicos	0	0	0	0	0	1	0	0	1
Hormonales	0	3	10	8	14	3	3	0	41
Métodos definitivos	0	0	0	0	0	0	0	0	0
Otros métodos	0	0	0	0	0	0	0	0	0
No utiliza	0	1	3	11	12	22	9	1	59
Total	0	13	38	32	44	46	14	2	189

Porcentaje	< 15 a	15 a 19	20 a 24	25 a 29	30 a 34	35 a 39	40 a 44	> 45 a.	Total
Naturales	0,00	0,00	0,00	0,00	2,27	2,17	0,00	0,00	1,06
Barrera	0,00	69,23	65,79	40,63	38,64	41,30	14,29	50,00	45,50
Mecánicos	0,00	0,00	0,00	0,00	0,00	2,17	0,00	0,00	0,53
Hormonales	0,00	23,08	26,32	25,00	31,82	6,52	21,43	0,00	21,69
Métodos definitivos	0,00	0,00	0,00	0,00	0,00	0,00	0,00	0,00	0,00
Otros métodos	0,00	0,00	0,00	0,00	0,00	0,00	0,00	0,00	0,00
No utiliza	0,00	7,69	7,89	34,38	27,27	47,83	64,29	50,00	31,22
Total	0,00	100,00	100,00	100,00	100,00	100,00	100,00	100,00	100,00



Tabla PA 7.- Según grupo de edad y tipo de centro.

Tipo de centro	< 15 a	15 a 19	20 a 24	25 a 29	30 a 34	35 a 39	40 a 44	> 45 a.	Total
HOSPITALARIO	0	0	1	0	0	0	0	0	1
Público	0	0	0	0	0	0	0	0	0
Privado	0	0	1	0	0	0	0	0	1
EXTRAHOSPITALARIO	0	13	37	32	44	46	14	2	188
Público	0	0	0	0	0	0	0	0	0
Privado	0	13	37	32	44	46	14	2	188

Porcentaje	< 15 a	15 a 19	20 a 24	25 a 29	30 a 34	35 a 39	40 a 44	> 45 a.	Total
HOSPITALARIO	0,00	0,00	0,53	0,00	0,00	0,00	0,00	0,00	0,53
Público	0,00	0,00	0,00	0,00	0,00	0,00	0,00	0,00	0,00
Privado	0,00	0,00	0,53	0,00	0,00	0,00	0,00	0,00	0,53
EXTRAHOSPITALARIO	0,00	6,88	19,58	16,93	23,28	24,34	7,41	1,06	99,47
Público	0,00	0,00	0,00	0,00	0,00	0,00	0,00	0,00	0,00
Privado	0,00	6,88	19,58	16,93	23,28	24,34	7,41	1,06	99,47

Tabla P 8.- Según grupo de edad y lugar de información

Frecuencia	< 15 a	15 a 19	20 a 24	25 a 29	30 a 34	35 a 39	40 a 44	> 45 a.	Total
Centro sanitario público	0	10	20	16	16	25	5	2	94
Centro sanitario privado	0	0	2	0	1	3	0	0	6
Teléfono de información	0	0	0	0	1	1	1	0	3
Amigos familiares	0	0	8	4	11	4	3	0	30
Medios de comunicación	0	0	0	0	0	0	0	0	0
Internet	0	3	8	12	15	12	5	0	55
No consta	0	0	0	0	0	1	0	0	1
Total	0	13	38	32	44	46	14	2	189

Porcentaje	< 15 a	15 a 19	20 a 24	25 a 29	30 a 34	35 a 39	40 a 44	> 45 a.	Total
Centro sanitario público	0,00	76,92	62,50	42,11	36,36	54,35	35,71	100,00	49,74
Centro sanitario privado	0,00	0,00	5,26	0,00	2,27	6,52	0,00	0,00	3,17
Teléfono de información	0,00	0,00	0,00	0,00	2,27	2,17	7,14	0,00	1,59
Amigos familiares	0,00	0,00	21,05	10,53	25,00	8,70	21,43	0,00	15,87
Medios de comunicación	0,00	0,00	0,00	0,00	0,00	0,00	0,00	0,00	0,00
Internet	0,00	23,08	21,05	31,58	34,09	26,09	35,71	0,00	29,10
No consta	0,00	0,00	0,00	0,00	0,00	2,17	0,00	0,00	0,53
Total	0,00	100,00	100,00	84,21	100,00	100,00	100,00	100,00	100,00

Tabla P 9.- Según grupo de edad y semana de gestación

Frecuencia	< 15 a	15 a 19	20 a 24	25 a 29	30 a 34	35 a 39	40 a 44	> 45 a.	Total
8 o menos semanas	0	6	15	18	27	24	12	1	103
9 a 12 semanas	0	5	21	11	11	10	2	0	60
13 a 16 semanas	0	0	1	2	3	4	0	1	11
17 a 20 semanas	0	1	1	0	1	5	0	0	8
21 o más semanas	0	1	0	1	2	3	0	0	7
Total	0	13	38	32	44	46	14	2	189

Porcentaje	< 15 a	15 a 19	20 a 24	25 a 29	30 a 34	35 a 39	40 a 44	> 45 a.	Total
8 o menos semanas	0,00	46,15	39,47	56,25	61,36	52,17	85,71	50,00	54,50
9 a 12 semanas	0,00	38,46	55,26	34,38	25,00	21,74	14,29	0,00	31,75
13 a 16 semanas	0,00	0,00	2,63	6,25	6,82	8,70	0,00	50,00	5,82
17 a 20 semanas	0,00	7,69	2,63	0,00	2,27	10,87	0,00	0,00	4,23
21 o más semanas	0,00	7,69	0,00	3,13	4,55	6,52	0,00	0,00	3,70
Total	0,00	100,00	100,00	100,00	100,00	100,00	100,00	100,00	100,00



Tabla P 10.- Según grupo de edad y motivo interrupción

Frecuencia	< 15 a	15 a 19	20 a 24	25 a 29	30 a 34	35 a 39	40 a 44	> 45 a.	Total
A petición de la mujer	0	11	37	28	41	36	14	2	169
Grave riesgo para la vida o salud de la embarazada	0	2	1	3	0	1	0	0	7
Riesgo de graves anomalías en el feto	0	0	0	1	3	9	0	0	13
Anomalías fetales incompatibles con la vida o enfermedades extremadamente grave e incurable del feto	0	0	0	0	0	0	0	0	0
Total	0	13	38	32	44	46	14	2	189

Porcentaje	< 15 a	15 a 19	20 a 24	25 a 29	30 a 34	35 a 39	40 a 44	> 45 a.	Total
A petición de la mujer	0,00	84,62	97,37	87,50	93,18	78,26	100,00	100,00	89,42
Grave riesgo para la vida o salud de la embarazada	0,00	15,38	2,63	9,38	0,00	2,17	0,00	0,00	3,70
Riesgo de graves anomalías en el feto	0,00	0,00	0,00	3,13	6,82	19,57	0,00	0,00	6,88
Anomalías fetales incompatibles con la vida o enfermedades extremadamente grave e incurable del feto	0,00	0,00	0,00	0,00	0,00	0,00	0,00	0,00	0,00
Total	0,00	100,00	100,00	100,00	100,00	100,00	100,00	100,00	100,00

Tabla P 11.- Según grupo de edad y método intervención

Frecuencia	< 15 a	15 a 19	20 a 24	25 a 29	30 a 34	35 a 39	40 a 44	> 45 a.	Total
Dilatación y evacuación	1	20	31	35	34	34	14	1	170
Dilatación y aspiración	1	2	6	4	5	7	4	0	29
Mifepristona	1	1	1	2	3	6	3	0	17
Prostaglandinas	0	1	0	0	0	0	2	0	3
Otros/No consta	0	0	0	0	1	1	1	0	3
Total	3	24	38	41	43	48	24	1	222

Porcentaje	< 15 a	15 a 19	20 a 24	25 a 29	30 a 34	35 a 39	40 a 44	> 45 a.	Total
Dilatación y evacuación	33,33	83,33	81,58	85,37	79,07	70,83	58,33	100,00	76,58
Dilatación y aspiración	33,33	8,33	15,79	9,76	11,63	14,58	16,67	0,00	13,06
Mifepristona	33,33	4,17	2,63	4,88	6,98	12,50	12,50	0,00	7,66
Prostaglandinas	0,00	4,17	0,00	0,00	0,00	0,00	8,33	0,00	1,35
Otros/No consta	0,00	0,00	0,00	0,00	2,33	2,08	4,17	0,00	1,35
Total	100,00	100,00	100,00	100,00	100,00	100,00	100,00	100,00	100,00

Tabla P 12.- Según nivel de instrucción y situación laboral de la mujer

Frecuencia	1º		Bachiller		No Universitario	No clasificado	No consta	Total
	Analfabeta	grado	ESO	/FP				
Trabajadora cuenta propia	0	0	0	2	3	0	0	5
Trabajadora cuenta ajena	2	7	33	38	34	0	1	115
Pensionista	0	0	0	0	0	0	0	0
Estudiante	0	0	11	8	4	0	0	23
Parada o busca primer empleo	1	3	20	7	5	0	0	36
Trabajo doméstico no remunerado	0	1	4	3	1	0	1	10
Otras	0	0	0	0	0	0	0	0
No consta	0	0	0	0	0	0	0	0
Total	3	11	68	58	47	0	2	189



Porcentaje	1º		Bachiller		Universitario	No clasificado	No consta	Total
	Analfabeta	grado	ESO	/FP				
Trabajadora cuenta propia	0,00	0,00	0,00	3,45	6,38	0,00	0,00	2,65
Trabajadora cuenta ajena	66,67	63,64	48,53	65,52	72,34	0,00	50,00	60,85
Pensionista	0,00	0,00	0,00	0,00	0,00	0,00	0,00	0,00
Estudiante	0,00	0,00	16,18	13,79	8,51	0,00	0,00	12,17
Parada o busca primer empleo	33,33	27,27	29,41	12,07	10,64	0,00	0,00	19,05
Trabajo doméstico no remunerado	0,00	9,09	5,88	5,17	2,13	0,00	50,00	5,29
Otras	0,00	0,00	0,00	0,00	0,00	0,00	0,00	0,00
No consta	0,00	0,00	0,00	0,00	0,00	0,00	0,00	0,00
Total	100,00	100,00	100,00	100,00	100,00	0,00	100,00	100,00

Tabla P 13.- Según nivel de instrucción y método anticonceptivo

Frecuencia	1º		Bachiller		Universitario	No clasificado	No consta	Total
	Analfabeta	grado	ESO	/FP				
Naturales	0	0	0	2	0	0	0	2
Barrera	1	4	31	32	18	0	0	86
Mecánicos	0	0	0	0	1	0	0	1
Hormonales	0	2	17	13	8	0	1	41
Definitivos	0	0	0	0	0	0	0	0
Otros	0	0	0	0	0	0	0	0
No consta	2	5	20	11	20	0	1	59
Total	3	11	68	58	47	0	2	189

Porcentaje	1º		Bachiller		Universitario	No clasificado	No consta	Total
	Analfabeta	grado	ESO	/FP				
Naturales	0,00	0,00	0,00	3,45	0,00	0,00	0,00	1,06
Barrera	33,33	36,36	45,59	55,17	38,30	0,00	0,00	45,50
Mecánicos	0,00	0,00	0,00	0,00	2,13	0,00	0,00	0,53
Hormonales	0,00	18,18	25,00	22,41	17,02	0,00	50,00	21,69
Definitivos	0,00	0,00	0,00	0,00	0,00	0,00	0,00	0,00
Otros	0,00	0,00	0,00	0,00	0,00	0,00	0,00	0,00
No consta	66,67	45,45	29,41	18,97	42,55	0,00	50,00	31,22
Total	100,00	100,00	100,00	100,00	100,00	0,00	100,00	100,00

Tabla P 14.- Según nivel de instrucción y lugar de información

Frecuencia	1º		Bachiller		Universitario	No clasificado	No consta	Total
	Analfabeta	grado	ESO	/FP				
Centro sanitario público	3	4	41	24	21	0	1	94
Centro sanitario privado	0	0	1	2	3	0	0	6
Teléfono de información	0	3	0	0	0	0	0	3
Amigos familiares	0	2	10	11	6	0	1	30
Medios de comunicación	0	0	0	0	0	0	0	0
Internet	0	2	16	21	16	0	0	55
No consta	0	0	0	0	1	0	0	1
Total	3	11	68	58	47	0	2	189



Porcentaje	Analfabeta	1º grado	ESO	Bachiller /FP	Universitario	No clasificado	No consta	Total
Centro sanitario público	100,00	36,36	60,29	41,38	44,68	0,00	50,00	49,74
Centro sanitario privado	0,00	0,00	1,47	3,45	6,38	0,00	0,00	3,17
Teléfono de información	0,00	27,27	0,00	0,00	0,00	0,00	0,00	1,59
Amigos familiares	0,00	18,18	14,71	18,97	12,77	0,00	50,00	15,87
Medios de comunicación	0,00	0,00	0,00	0,00	0,00	0,00	0,00	0,00
Internet	0,00	18,18	23,53	36,21	34,04	0,00	0,00	29,10
No consta	0,00	0,00	0,00	0,00	2,13	0,00	0,00	0,53
Total	100,00	100,00	100,00	100,00	100,00	0,00	100,00	100,00

Tabla P 15.- Según nivel de instrucción y semana de gestación

Frecuencia	Analfabeta	1º grado	ESO	Bachiller /FP	Universitario	No clasificado	No consta	Total
8 o menos semanas	1	7	30	36	28	0	1	103
9 a 12 semanas	1	1	32	19	6	0	1	60
13 a 16 semanas	1	3	1	1	5	0	0	11
17 a 20 semanas	0	0	3	2	3	0	0	8
21 o más semanas	0	0	2	0	5	0	0	7
Total	3	11	68	58	47	0	2	189

Porcentaje	Analfabeta	1º grado	ESO	Bachiller /FP	Universitario	No clasificado	No consta	Total
8 o menos semanas	33,33	63,64	44,12	62,07	59,57	0,00	50,00	54,50
9 a 12 semanas	33,33	9,09	47,06	32,76	12,77	0,00	50,00	31,75
13 a 16 semanas	33,33	27,27	1,47	1,72	10,64	0,00	0,00	5,82
17 a 20 semanas	0,00	0,00	4,41	3,45	6,38	0,00	0,00	4,23
21 o más semanas	0,00	0,00	2,94	0,00	10,64	0,00	0,00	3,70
Total	100,00	100,00	100,00	100,00	100,00	0,00	100,00	100,00

Tabla P 16.- Según nivel de instrucción y motivo de la interrupción

Frecuencia	Analfabeta	1º grado	ESO	Bachiller /FP	Universitario	No clasificado	No consta	Total
A petición de la mujer	3	8	63	55	38	0	2	169
Grave riesgo para la vida o salud de la embarazada	0	3	3	1	0	0	0	7
Riesgo de graves anomalías en el feto	0	0	2	2	9	0	0	13
Anomalías fetales incompatibles con la vida o enfermedades extremadamente grave e incurable del feto	0	0	0	0	0	0	0	0
Total	3	11	68	58	47	0	2	189



Porcentaje	1º		Bachiller		No clasificado	No consta	Total	
	Analfabeta	grado	ESO	/FP				Universitario
A petición de la mujer	100,00	72,73	92,65	94,83	80,85	0,00	100,00	89,42
Grave riesgo para la vida o salud de la embarazada	0,00	27,27	4,41	1,72	0,00	0,00	0,00	3,70
Riesgo de graves anomalías en el feto	0,00	0,00	2,94	3,45	19,15	0,00	0,00	6,88
Anomalías fetales incompatibles con la vida o enfermedades extremadamente grave e incurable del feto	0,00	0,00	0,00	0,00	0,00	0,00	0,00	0,00
Total	100,00	100,00	100,00	100,00	100,00	0,00	100,00	100,00

Tabla PA 17.- Según tipo de centro y semanas de gestación

	HOSPITALARIO				EXTRAHOSPITALARIO			
	Público	Privado	% Público	% Privado	Público	Privado	% Público	% Privado
8 o menos semanas	0	0	0,00	0,00	0	103	0,00	54,50
9 a 12 semanas	0	0	0,00	0,00	0	60	0,00	31,75
13 a 16 semanas	0	0	0,00	0,00	0	11	0,00	5,82
17 a 20 semanas	0	1	0,00	0,53	0	7	0,00	3,70
21 o más semanas	0	0	0,00	0,00	0	7	0,00	3,70
Total	0	1	0,00	0,53	0	188	0,00	99,47

Tabla PA 18.- Según tipo de centro y motivo interrupción

	HOSPITALARIO				EXTRAHOSPITALARIO			
	Público	Privado	%Público	%Privado	Público	Privado	%Público	%Privado
A petición de la mujer	0	0	0,00	0,00	0	169	0,00	89,42
Grave riesgo para la vida o salud de la embarazada	0	1	0,00	0,53	0	6	0,00	3,17
Riesgo de graves anomalías en el feto	0	0	0,00	0,00	0	13	0,00	6,88
Anomalías fetales incompatibles con la vida o enfermedades extremadamente grave e incurable del feto	0	0	0,00	0,00	0	0	0,00	0,00

Tabla PA 19.- Según tipo de centro y método intervención

	HOSPITALARIO		EXTRAHOSPITALARIO		TOTAL
	Público	Privado	Público	Privado	
Dilatación y evacuación	0	1	0	180	181
Dilatación y aspiración	0	0	0	22	22
Mifepristona	0	0	0	3	3
Prostaglandinas	0	0	0	1	1
Otros/No consta	0	0	0	0	0
Total	0	1	0	206	207



Interrupción Voluntaria del Embarazo en Salamanca. Año 2015

Tabla SA 1.1.- Según grupo de edad y convivencia con hijos

	< 15 a	15 a 19	20 a 24	25 a 29	30 a 34	35 a 39	40 a 44	> 45 a.	Total
Sola	0	0	0	1	0	1	1	0	3
Pareja	0	0	4	5	10	13	4	0	36
Con padres/familiares	0	0	2	2	4	0	0	0	8
Otras personas	0	0	0	0	1	0	0	0	1
No consta	0	0	0	0	0	0	0	0	0
Total	0	0	6	8	15	14	5	0	48

Tabla SA 1.2.- Según grupo de edad y convivencia sin hijos

	< 15 a	15 a 19	20 a 24	25 a 29	30 a 34	35 a 39	40 a 44	> 45 a.	Total
Sola	0	0	1	1	5	1	3	0	11
Pareja	0	1	3	6	13	6	1	0	30
Con padres/familiares	0	10	14	4	1	0	0	0	29
Otras personas	0	2	4	4	0	0	0	0	10
No consta	0	1	0	0	0	0	0	0	1
Total	0	14	22	15	19	7	4	0	81

Tabla SA 1.3.- Según grupo de edad y convivencia no consta hijos

	< 15 a	15 a 19	20 a 24	25 a 29	30 a 34	35 a 39	40 a 44	> 45 a.	Total
Sola	0	0	0	0	0	0	0	0	0
Pareja	0	0	0	0	0	0	0	0	0
Con padres/familiares	0	0	0	0	0	0	0	0	0
Otras personas	0	0	0	0	0	0	0	0	0
No consta	0	0	0	0	0	0	0	0	0
Total	0	0	0	0	0	0	0	0	0

Tabla SA 2.- Según grupo de edad y nivel de instrucción

Frecuencia	< 15 a	15 a 19	20 a 24	25 a 29	30 a 34	35 a 39	40 a 44	> 45 a.	Total
Analfabeta	0	0	0	0	0	0	0	0	0
Primer grado	0	3	6	6	1	1	2	0	19
ESO y equivalente	0	4	5	6	8	4	1	0	28
Bachillerato y ciclos de FP	0	6	9	6	15	7	2	0	45
Escuelas universitarias y facultades	0	1	8	5	10	9	4	0	37
No clasificables por grado y no bien especificadas	0	0	0	0	0	0	0	0	0
No consta	0	0	0	0	0	0	0	0	0
Total	0	14	28	23	34	21	9	0	129

Porcentaje	< 15 a	15 a 19	20 a 24	25 a 29	30 a 34	35 a 39	40 a 44	> 45 a.	Total
Analfabeta	0,00	0,00	0,00	0,00	0,00	0,00	0,00	0,00	0,00
Primer grado	0,00	21,43	21,43	26,09	2,94	4,76	22,22	0,00	14,73
ESO y equivalente	0,00	28,57	17,86	26,09	23,53	19,05	11,11	0,00	21,71
Bachillerato y ciclos de FP	0,00	42,86	32,14	26,09	44,12	33,33	22,22	0,00	34,88
Escuelas universitarias y facultades	0,00	7,14	28,57	21,74	29,41	42,86	44,44	0,00	28,68
No clasificables por grado y no bien especificadas	0,00	0,00	0,00	0,00	0,00	0,00	0,00	0,00	0,00
No consta	0,00	0,00	0,00	0,00	0,00	0,00	0,00	0,00	0,00
Total	0,00	100,00	100,00	100,00	100,00	100,00	100,00	0,00	100,00



Tabla SA 3.- Según grupo de edad y tipo de habitat

Habitantes	< 15 a	15 a 19	20 a 24	25 a 29	30 a 34	35 a 39	40 a 44	> 45 a.	Total N	Total %
10.000 y menos	0	3	4	4	5	6	1	0	23	17,83
10.001 a 50.000	0	4	1	2	7	4	1	0	19	14,73
50.001 a 500.000	0	7	23	17	22	11	7	0	87	67,44
Total	0	14	28	23	34	21	9	0	129	100,00

Tabla SA 4.- Según grupo de edad y número hijos vivos actualmente

	< 15 a	15 a 19	20 a 24	25 a 29	30 a 34	35 a 39	40 a 44	> 45 a.	Total N	Total %
Ninguno	0	14	22	13	15	7	4	0	75	58,14
1	0	0	5	1	10	5	0	0	21	16,28
2	0	0	0	6	7	7	3	0	23	17,83
3	0	0	0	3	2	1	1	0	7	5,43
4	0	0	1	0	0	1	0	0	2	1,55
5	0	0	0	0	0	0	1	0	1	0,78
Total	0	14	28	23	34	21	9	0	129	100,00

Tabla SA 5.- Según grupo de edad y nº de abortos voluntarios anteriores al actual

	< 15 a	15 a 19	20 a 24	25 a 29	30 a 34	35 a 39	40 a 44	> 45 a.	Total N	Total %
Ninguno	0	14	20	16	27	18	6	0	101	78,29
1	0	0	7	5	7	3	2	0	24	18,60
2	0	0	1	2	0	0	1	0	4	3,10
3	0	0	0	0	0	0	0	0	0	0,00
4	0	0	0	0	0	0	0	0	0	0,00
5	0	0	0	0	0	0	0	0	0	0,00
Total	0	14	28	23	34	21	9	0	129	100,00

Tabla SA 6.- Según grupo de edad y métodos anticonceptivos

Frecuencia	< 15 a	15 a 19	20 a 24	25 a 29	30 a 34	35 a 39	40 a 44	> 45 a.	Total
Naturales	0	0	0	0	0	0	1	0	1
Barrera	0	6	16	10	13	6	5	0	56
Mecánicos	0	0	1	0	0	0	0	0	1
Hormonales	0	1	6	4	4	1	0	0	16
Métodos definitivos	0	0	0	0	0	0	0	0	0
Otros métodos	0	0	0	0	0	0	0	0	0
No utiliza	0	7	5	9	17	14	3	0	55
Total	0	14	28	23	34	21	9	0	129

Porcentaje	< 15 a	15 a 19	20 a 24	25 a 29	30 a 34	35 a 39	40 a 44	> 45 a.	Total
Naturales	0,00	0,00	0,00	0,00	0,00	0,00	11,11	0,00	0,78
Barrera	0,00	42,86	57,14	43,48	38,24	28,57	55,56	0,00	43,41
Mecánicos	0,00	0,00	3,57	0,00	0,00	0,00	0,00	0,00	0,78
Hormonales	0,00	7,14	21,43	17,39	11,76	4,76	0,00	0,00	12,40
Métodos definitivos	0,00	0,00	0,00	0,00	0,00	0,00	0,00	0,00	0,00
Otros métodos	0,00	0,00	0,00	0,00	0,00	0,00	0,00	0,00	0,00
No utiliza	0,00	50,00	17,86	39,13	50,00	66,67	33,33	0,00	42,64
Total	0,00	100,00	100,00	100,00	100,00	100,00	100,00	0,00	100,00



Tabla SA 7.- Según grupo de edad y tipo de centro.

Tipo de centro	< 15 a	15 a 19	20 a 24	25 a 29	30 a 34	35 a 39	40 a 44	> 45 a.	Total
HOSPITALARIO	0	14	24	18	23	16	7	0	102
Público	0	0	0	0	0	0	0	0	0
Privado	0	14	24	18	23	16	7	0	102
EXTRAHOSPITALARIO	0	0	4	5	11	5	2	0	27
Público	0	0	0	0	0	0	0	0	0
Privado	0	0	4	5	11	5	2	0	27
Porcentaje									
HOSPITALARIO	0,00	10,85	18,60	13,95	17,83	12,40	5,43	0,00	79,07
Público	0,00	0,00	0,00	0,00	0,00	0,00	0,00	0,00	0,00
Privado	0,00	10,85	18,60	13,95	17,83	12,40	5,43	0,00	79,07
EXTRAHOSPITALARIO	0,00	0,00	3,10	3,88	8,53	3,88	1,55	0,00	20,93
Público	0,00	0,00	0,00	0,00	0,00	0,00	0,00	0,00	0,00
Privado	0,00	0,00	3,10	3,88	8,53	3,88	1,55	0,00	20,93

Tabla SA 8.- Según grupo de edad y lugar de información

Frecuencia	< 15 a	15 a 19	20 a 24	25 a 29	30 a 34	35 a 39	40 a 44	> 45 a.	Total
Centro sanitario público	0	14	27	17	26	15	8	0	107
Centro sanitario privado	0	0	1	1	4	3	0	0	9
Teléfono de información	0	0	0	0	0	0	0	0	0
Amigos familiares	0	0	0	1	1	1	1	0	4
Medios de comunicación	0	0	0	0	0	0	0	0	0
Internet	0	0	0	4	3	2	0	0	9
No consta	0	0	0	0	0	0	0	0	0
Total	0	14	28	23	34	21	9	0	129

Porcentaje	< 15 a	15 a 19	20 a 24	25 a 29	30 a 34	35 a 39	40 a 44	> 45 a.	Total
Centro sanitario público	0,00	100,00	96,43	73,91	76,47	71,43	88,89	0,00	82,95
Centro sanitario privado	0,00	0,00	3,57	4,35	11,76	14,29	0,00	0,00	6,98
Teléfono de información	0,00	0,00	0,00	0,00	0,00	0,00	0,00	0,00	0,00
Amigos familiares	0,00	0,00	0,00	4,35	2,94	4,76	11,11	0,00	3,10
Medios de comunicación	0,00	0,00	0,00	0,00	0,00	0,00	0,00	0,00	0,00
Internet	0,00	0,00	0,00	17,39	8,82	9,52	0,00	0,00	6,98
No consta	0,00	0,00	0,00	0,00	0,00	0,00	0,00	0,00	0,00
Total	0,00	100,00	100,00	100,00	100,00	100,00	100,00	0,00	100,00

Tabla SA 9.- Según grupo de edad y semana de gestación

Frecuencia	< 15 a	15 a 19	20 a 24	25 a 29	30 a 34	35 a 39	40 a 44	> 45 a.	Total
8 o menos semanas	0	10	18	15	13	8	2	0	66
9 a 12 semanas	0	4	8	3	7	4	3	0	29
13 a 16 semanas	0	0	1	2	4	2	1	0	10
17 a 20 semanas	0	0	0	1	5	7	2	0	15
21 o más semanas	0	0	1	2	5	0	1	0	9
Total	0	14	28	23	34	21	9	0	129

Porcentaje	< 15 a	15 a 19	20 a 24	25 a 29	30 a 34	35 a 39	40 a 44	> 45 a.	Total
8 o menos semanas	0,00	71,43	64,29	65,22	38,24	38,10	22,22	0,00	51,16
9 a 12 semanas	0,00	28,57	28,57	13,04	20,59	19,05	33,33	0,00	22,48
13 a 16 semanas	0,00	0,00	3,57	8,70	11,76	9,52	11,11	0,00	7,75
17 a 20 semanas	0,00	0,00	0,00	4,35	14,71	33,33	22,22	0,00	11,63
21 o más semanas	0,00	0,00	3,57	8,70	14,71	0,00	11,11	0,00	6,98
Total	0,00	100,00	100,00	100,00	100,00	100,00	100,00	0,00	100,00



Tabla SA 10.- Según grupo de edad y motivo interrupción

Frecuencia	< 15 a	15 a 19	20 a 24	25 a 29	30 a 34	35 a 39	40 a 44	> 45 a.	Total
A petición de la mujer	0	14	26	19	21	10	6	0	96
Grave riesgo para la vida o salud de la embarazada	0	0	2	2	1	2	0	0	7
Riesgo de graves anomalías en el feto	0	0	0	0	11	9	3	0	23
Anomalías fetales incompatibles con la vida o enfermedades extremadamente grave e incurable del feto	0	0	0	2	1	0	0	0	3
Total	0	14	28	23	34	21	9	0	129

Porcentaje	< 15 a	15 a 19	20 a 24	25 a 29	30 a 34	35 a 39	40 a 44	> 45 a.	Total
A petición de la mujer	0,00	100,00	92,86	82,61	61,76	47,62	66,67	0,00	74,42
Grave riesgo para la vida o salud de la embarazada	0,00	0,00	7,14	8,70	2,94	9,52	0,00	0,00	5,43
Riesgo de graves anomalías en el feto	0,00	0,00	0,00	0,00	32,35	42,86	33,33	0,00	17,83
Anomalías fetales incompatibles con la vida o enfermedades extremadamente grave e incurable del feto	0,00	0,00	0,00	8,70	2,94	0,00	0,00	0,00	2,33
Total	0,00	100,00	100,00	100,00	100,00	100,00	100,00	0,00	100,00

Tabla SA 11.- Según grupo de edad y método intervención

Frecuencia	< 15 a	15 a 19	20 a 24	25 a 29	30 a 34	35 a 39	40 a 44	> 45 a.	Total
Dilatación y evacuación	0	2	4	6	6	12	8	0	38
Dilatación y aspiración	0	9	28	21	17	15	6	0	96
Mifepristona	0	0	0	0	1	1	0	0	2
Prostaglandinas	0	1	0	1	4	5	0	0	11
Otros/No consta	0	0	0	0	0	0	0	0	0
Total	0	12	32	28	28	33	14	0	147

Porcentaje	< 15 a	15 a 19	20 a 24	25 a 29	30 a 34	35 a 39	40 a 44	> 45 a.	Total
Dilatación y evacuación	0,00	16,67	12,50	21,43	21,43	36,36	57,14	0,00	25,85
Dilatación y aspiración	0,00	75,00	87,50	75,00	60,71	45,45	42,86	0,00	65,31
Mifepristona	0,00	0,00	0,00	0,00	3,57	3,03	0,00	0,00	1,36
Prostaglandinas	0,00	8,33	0,00	3,57	14,29	15,15	0,00	0,00	7,48
Otros/No consta	0,00	0,00	0,00	0,00	0,00	0,00	0,00	0,00	0,00
Total	0,00	100,00	100,00	100,00	100,00	100,00	100,00	0,00	100,00

Tabla SA 12.- Según nivel de instrucción y situación laboral de la mujer

Frecuencia	1º		Bachiller		No		No		Total
	Analfabeta	grado	ESO	/FP	Universitario	clasificado	consta		
Trabajadora cuenta propia	0	1	1	0	0	0	0	0	2
Trabajadora cuenta ajena	0	3	12	16	23	0	0	0	54
Pensionista	0	1	0	1	0	0	0	0	2
Estudiante	0	0	5	10	10	0	0	0	25
Parada o busca primer empleo	0	13	9	16	4	0	0	0	42
Trabajo doméstico no remunerado	0	1	1	2	0	0	0	0	4
Otras	0	0	0	0	0	0	0	0	0
No consta	0	0	0	0	0	0	0	0	0
Total	0	19	28	45	37	0	0	0	129



Porcentaje	Analfabeta	1º grado	ESO	Bachiller /FP	Universitario	No clasificado	No consta	Total
Trabajadora cuenta propia	0,00	5,26	3,57	0,00	0,00	0,00	0,00	1,55
Trabajadora cuenta ajena	0,00	15,79	42,86	35,56	62,16	0,00	0,00	41,86
Pensionista	0,00	5,26	0,00	2,22	0,00	0,00	0,00	1,55
Estudiante	0,00	0,00	17,86	22,22	27,03	0,00	0,00	19,38
Parada o busca primer empleo	0,00	68,42	32,14	35,56	10,81	0,00	0,00	32,56
Trabajo doméstico no remunerado	0,00	5,26	3,57	4,44	0,00	0,00	0,00	3,10
Otras	0,00	0,00	0,00	0,00	0,00	0,00	0,00	0,00
No consta	0,00	0,00	0,00	0,00	0,00	0,00	0,00	0,00
Total	0,00	100,00	100,00	100,00	100,00	0,00	0,00	100,00

Tabla SA 13.- Según nivel de instrucción y método anticonceptivo

Frecuencia	Analfabeta	1º grado	ESO	Bachiller /FP	Universitario	No clasificado	No consta	Total
Naturales	0	0	0	1	0	0	0	1
Barrera	0	8	11	22	15	0	0	56
Mecánicos	0	1	0	0	0	0	0	1
Hormonales	0	1	3	9	3	0	0	16
Definitivos	0	0	0	0	0	0	0	0
Otros	0	0	0	0	0	0	0	0
No consta	0	9	14	13	19	0	0	55
Total	0	19	28	45	37	0	0	129

Porcentaje	Analfabeta	1º grado	ESO	Bachiller /FP	Universitario	No clasificado	No consta	Total
Naturales	0,00	0,00	0,00	2,22	0,00	0,00	0,00	0,78
Barrera	0,00	42,11	39,29	48,89	40,54	0,00	0,00	43,41
Mecánicos	0,00	5,26	0,00	0,00	0,00	0,00	0,00	0,78
Hormonales	0,00	5,26	10,71	20,00	8,11	0,00	0,00	12,40
Definitivos	0,00	0,00	0,00	0,00	0,00	0,00	0,00	0,00
Otros	0,00	0,00	0,00	0,00	0,00	0,00	0,00	0,00
No consta	0,00	47,37	50,00	28,89	51,35	0,00	0,00	42,64
Total	0,00	100,00	100,00	100,00	100,00	0,00	0,00	100,00

Tabla SA 14.- Según nivel de instrucción y lugar de información

Frecuencia	Analfabeta	1º grado	ESO	Bachiller /FP	Universitario	No clasificado	No consta	Total
Centro sanitario público	0	17	27	36	27	0	0	107
Centro sanitario privado	0	1	0	3	5	0	0	9
Teléfono de información	0	0	0	0	0	0	0	0
Amigos familiares	0	1	1	2	0	0	0	4
Medios de comunicación	0	0	0	0	0	0	0	0
Internet	0	0	0	4	5	0	0	9
No consta	0	0	0	0	0	0	0	0
Total	0	19	28	45	37	0	0	129



Porcentaje	Analfabeta	1º		Bachiller		No clasificado	No consta	Total
		grado	ESO	/FP	Universitario			
Centro sanitario público	0,00	89,47	96,43	80,00	72,97	0,00	0,00	82,95
Centro sanitario privado	0,00	5,26	0,00	6,67	13,51	0,00	0,00	6,98
Teléfono de información	0,00	0,00	0,00	0,00	0,00	0,00	0,00	0,00
Amigos familiares	0,00	5,26	3,57	4,44	0,00	0,00	0,00	3,10
Medios de comunicación	0,00	0,00	0,00	0,00	0,00	0,00	0,00	0,00
Internet	0,00	0,00	0,00	8,89	13,51	0,00	0,00	6,98
No consta	0,00	0,00	0,00	0,00	0,00	0,00	0,00	0,00
Total	0,00	100,00	100,00	100,00	100,00	0,00	0,00	100,00

Tabla SA 15.- Según nivel de instrucción y semana de gestación

Frecuencia	Analfabeta	1º		Bachiller		No clasificado	No consta	Total
		grado	ESO	/FP	Universitario			
8 o menos semanas	0	11	11	27	17	0	0	66
9 a 12 semanas	0	3	9	11	6	0	0	29
13 a 16 semanas	0	2	3	1	4	0	0	10
17 a 20 semanas	0	2	2	4	7	0	0	15
21 o más semanas	0	1	3	2	3	0	0	9
Total	0	19	28	45	37	0	0	129

Porcentaje	Analfabeta	1º		Bachiller		No clasificado	No consta	Total
		grado	ESO	/FP	Universitario			
8 o menos semanas	0,00	57,89	39,29	60,00	45,95	0,00	0,00	51,16
9 a 12 semanas	0,00	15,79	32,14	24,44	16,22	0,00	0,00	22,48
13 a 16 semanas	0,00	10,53	10,71	2,22	10,81	0,00	0,00	7,75
17 a 20 semanas	0,00	10,53	7,14	8,89	18,92	0,00	0,00	11,63
21 o más semanas	0,00	5,26	10,71	4,44	8,11	0,00	0,00	6,98
Total	0,00	100,00	100,00	100,00	100,00	0,00	0,00	100,00

Tabla SA 16.- Según nivel de instrucción y motivo de la interrupción

Frecuencia	Analfabeta	1º		Bachiller		No clasificado	No consta	Total
		grado	ESO	/FP	Universitario			
A petición de la mujer	0	16	21	37	22	0	0	96
Grave riesgo para la vida o salud de la embarazada	0	1	2	2	2	0	0	7
Riesgo de graves anomalías en el feto	0	1	5	6	11	0	0	23
Anomalías fetales incompatibles con la vida o enfermedades extremadamente grave e incurable del feto	0	1	0	0	2	0	0	3
Total	0	19	28	45	37	0	0	129

Porcentaje	Analfabeta	1º		Bachiller		No clasificado	No consta	Total
		grado	ESO	/FP	Universitario			
A petición de la mujer	0,00	84,21	75,00	82,22	59,46	0,00	0,00	74,42
Grave riesgo para la vida o salud de la embarazada	0,00	5,26	7,14	4,44	5,41	0,00	0,00	5,43
Riesgo de graves anomalías en el feto	0,00	5,26	17,86	13,33	29,73	0,00	0,00	17,83
Anomalías fetales incompatibles con la vida o enfermedades extremadamente grave e incurable del feto	0,00	5,26	0,00	0,00	5,41	0,00	0,00	2,33
Total	0,00	100,00	100,00	100,00	100,00	0,00	0,00	100,00



Tabla SA 17.- Según tipo de centro y semanas de gestación

	HOSPITALARIO				EXTRAHOSPITALARIO			
	Público	Privado	% Público	% Privado	Público	Privado	% Público	% Privado
8 o menos semanas	0	49	0,00	37,98	0	17	0,00	13,18
9 a 12 semanas	0	24	0,00	18,60	0	5	0,00	3,88
13 a 16 semanas	0	8	0,00	6,20	0	2	0,00	1,55
17 a 20 semanas	0	12	0,00	9,30	0	3	0,00	2,33
21 o más semanas	0	9	0,00	6,98	0	0	0,00	0,00
Total	0	102	0,00	79,07	0	27	0,00	20,93

Tabla SA 18.- Según tipo de centro y motivo interrupción

	HOSPITALARIO				EXTRAHOSPITALARIO			
	Público	Privado	%Público	%Privado	Público	Privado	%Público	%Privado
A petición de la mujer	0	74	0,00	57,36	0	22	0,00	17,05
Grave riesgo para la vida o salud de la embarazada	0	5	0,00	3,88	0	2	0,00	1,55
Riesgo de graves anomalías en el feto	0	20	0,00	15,50	0	3	0,00	2,33
Anomalías fetales incompatibles con la vida o enfermedades extremadamente grave e incurable del feto	0	3	0,00	2,33	0	0	0,00	0,00

Tabla SA 19.- Según tipo de centro y método intervención

	HOSPITALARIO		EXTRAHOSPITALARIO		TOTAL
	Público	Privado	Público	Privado	
Dilatación y evacuación	0	9	0	17	26
Dilatación y aspiración	0	80	0	11	91
Mifepristona	0	0	0	1	1
Prostaglandinas	0	13	0	0	13
Otros/No consta	0	0	0	0	0
Total	0	102	0	29	131



Interrupción Voluntaria del Embarazo en Segovia. Año 2015

Tabla SG 1.1.- Según grupo de edad y convivencia con hijos

	< 15 a	15 a 19	20 a 24	25 a 29	30 a 34	35 a 39	40 a 44	> 45 a.	Total
Sola	0	0	1	4	3	5	1	0	14
Pareja	0	0	4	10	14	22	15	1	66
Con padres/familiares	0	2	3	2	0	1	0	0	8
Otras personas	0	0	0	0	0	1	0	0	1
No consta	0	0	0	0	0	0	0	0	0
Total	0	2	8	16	17	29	16	1	89

Tabla SG 1.2.- Según grupo de edad y convivencia sin hijos

	< 15 a	15 a 19	20 a 24	25 a 29	30 a 34	35 a 39	40 a 44	> 45 a.	Total
Sola	0	1	2	1	5	2	0	0	11
Pareja	0	0	3	9	5	4	0	0	21
Con padres/familiares	0	26	25	9	2	2	2	0	66
Otras personas	0	4	1	2	1	1	0	0	9
No consta	0	0	0	0	0	0	0	0	0
Total	0	31	31	21	13	9	2	0	107

Tabla SG 1.3.- Según grupo de edad y convivencia no consta hijos

	< 15 a	15 a 19	20 a 24	25 a 29	30 a 34	35 a 39	40 a 44	> 45 a.	Total
Sola	0	0	0	0	0	0	0	0	0
Pareja	0	0	0	0	0	0	0	0	0
Con padres/familiares	0	0	0	0	0	0	0	0	0
Otras personas	0	0	0	0	0	0	0	0	0
No consta	0	0	0	0	0	0	0	0	0
Total	0	0	0	0	0	0	0	0	0

Tabla SG 2.- Según grupo de edad y nivel de instrucción

Frecuencia	< 15 a	15 a 19	20 a 24	25 a 29	30 a 34	35 a 39	40 a 44	> 45 a.	Total
Analfabeta	0	0	0	0	0	0	0	0	0
Primer grado	0	5	8	5	4	5	1	0	28
ESO y equivalente	0	15	11	13	10	11	4	0	64
Bachillerato y ciclos de FP	0	10	13	15	10	14	6	1	69
Escuelas universitarias y facultades	0	3	7	4	6	8	7	0	35
No clasificables por grado y no bien especificadas	0	0	0	0	0	0	0	0	0
No consta	0	0	0	0	0	0	0	0	0
Total	0	33	39	37	30	38	18	1	196

Porcentaje	< 15 a	15 a 19	20 a 24	25 a 29	30 a 34	35 a 39	40 a 44	> 45 a.	Total
Analfabeta	0,00	0,00	0,00	0,00	0,00	0,00	0,00	0,00	0,00
Primer grado	0,00	15,15	20,51	13,51	13,33	13,16	5,56	0,00	14,29
ESO y equivalente	0,00	45,45	28,21	35,14	33,33	28,95	22,22	0,00	32,65
Bachillerato y ciclos de FP	0,00	30,30	33,33	40,54	33,33	36,84	33,33	100,00	35,20
Escuelas universitarias y facultades	0,00	9,09	17,95	10,81	20,00	21,05	38,89	0,00	17,86
No clasificables por grado y no bien especificadas	0,00	0,00	0,00	0,00	0,00	0,00	0,00	0,00	0,00
No consta	0,00	0,00	0,00	0,00	0,00	0,00	0,00	0,00	0,00
Total	0,00	100,00	100,00	100,00	100,00	100,00	100,00	100,00	100,00



Tabla SG 3.- Según grupo de edad y tipo de habitat

Habitantes	< 15 a	15 a 19	20 a 24	25 a 29	30 a 34	35 a 39	40 a 44	> 45 a.	Total N	Total %
10.000 y menos	0	20	19	20	18	23	14	1	115	58,67
10.001 a 50.000	0	0	0	0	0	0	0	0	0	0,00
50.001 a 500.000	0	13	20	17	12	15	4	0	81	41,33
Total	0	33	39	37	30	38	18	1	196	100,00

Tabla SG 4.- Según grupo de edad y número hijos vivos actualmente

	< 15 a	15 a 19	20 a 24	25 a 29	30 a 34	35 a 39	40 a 44	> 45 a.	Total N	Total %
Ninguno	0	30	30	18	10	6	2	0	96	48,98
1	0	3	6	11	6	8	5	0	39	19,90
2	0	0	3	5	10	18	10	1	47	23,98
3	0	0	0	3	3	3	0	0	9	4,59
4	0	0	0	0	0	3	1	0	4	2,04
5	0	0	0	0	0	0	0	0	0	0,00
6	0	0	0	0	1	0	0	0	1	0,51
Total	0	33	39	37	30	38	18	1	196	100,00

Tabla SG 5.- Según grupo de edad y nº de abortos voluntarios anteriores al actual

	< 15 a	15 a 19	20 a 24	25 a 29	30 a 34	35 a 39	40 a 44	> 45 a.	Total N	Total %
Ninguno	0	30	27	25	15	21	12	0	130	66,33
1	0	3	9	12	9	9	2	1	45	22,96
2	0	0	1	0	3	5	3	0	12	6,12
3	0	0	1	0	1	1	0	0	3	1,53
4	0	0	1	0	1	1	1	0	4	2,04
5	0	0	0	0	0	1	0	0	1	0,51
6	0	0	0	0	1	0	0	0	1	0,51
Total	0	33	39	37	30	38	18	1	196	100,00

Tabla SG 6.- Según grupo de edad y métodos anticonceptivos

Frecuencia	< 15 a	15 a 19	20 a 24	25 a 29	30 a 34	35 a 39	40 a 44	> 45 a.	Total
Naturales	0	0	0	0	1	0	0	0	1
Barrera	0	20	16	18	10	10	2	0	76
Mecánicos	0	0	2	0	0	0	1	0	3
Hormonales	0	2	9	5	5	3	0	0	24
Métodos definitivos	0	0	0	0	1	0	0	0	1
Otros métodos	0	0	0	0	0	0	0	0	0
No utiliza	0	11	12	14	13	25	15	1	91
Total	0	33	39	37	30	38	18	1	196

Porcentaje	< 15 a	15 a 19	20 a 24	25 a 29	30 a 34	35 a 39	40 a 44	> 45 a.	Total
Naturales	0,00	0,00	0,00	0,00	3,33	0,00	0,00	0,00	0,51
Barrera	0,00	60,61	41,03	48,65	33,33	26,32	11,11	0,00	38,78
Mecánicos	0,00	0,00	5,13	0,00	0,00	0,00	5,56	0,00	1,53
Hormonales	0,00	6,06	23,08	13,51	16,67	7,89	0,00	0,00	12,24
Métodos definitivos	0,00	0,00	0,00	0,00	3,33	0,00	0,00	0,00	0,51
Otros métodos	0,00	0,00	0,00	0,00	0,00	0,00	0,00	0,00	0,00
No utiliza	0,00	33,33	30,77	37,84	43,33	65,79	83,33	100,00	46,43
Total	0,00	100,00	100,00	100,00	100,00	100,00	100,00	100,00	100,00



Tabla SG 7.- Según grupo de edad y tipo de centro.

Tipo de centro	< 15 a	15 a 19	20 a 24	25 a 29	30 a 34	35 a 39	40 a 44	> 45 a.	Total
HOSPITALARIO	0	25	31	28	20	24	9	1	138
Público	0	0	0	0	0	0	0	0	0
Privado	0	25	31	28	20	24	9	1	138
EXTRAHOSPITALARIO	0	8	8	9	10	14	9	0	58
Público	0	0	0	0	0	0	0	0	0
Privado	0	8	8	9	10	14	9	0	58

Porcentaje									
HOSPITALARIO	0,00	12,76	15,82	14,29	10,20	12,24	4,59	0,51	70,41
Público	0,00	0,00	0,00	0,00	0,00	0,00	0,00	0,00	0,00
Privado	0,00	12,76	15,82	14,29	10,20	12,24	4,59	0,51	70,41
EXTRAHOSPITALARIO	0,00	4,08	4,08	4,59	5,10	7,14	4,59	0,00	29,59
Público	0,00	0,00	0,00	0,00	0,00	0,00	0,00	0,00	0,00
Privado	0,00	4,08	4,08	4,59	5,10	7,14	4,59	0,00	29,59

Tabla SG 8.- Según grupo de edad y lugar de información

Frecuencia	< 15 a	15 a 19	20 a 24	25 a 29	30 a 34	35 a 39	40 a 44	> 45 a.	Total
Centro sanitario público	0	22	25	24	20	20	11	0	122
Centro sanitario privado	0	5	3	1	3	3	0	1	16
Teléfono de información	0	0	0	0	0	0	1	0	1
Amigos familiares	0	4	6	6	4	7	4	0	31
Medios de comunicación	0	0	0	0	0	1	0	0	1
Internet	0	2	5	6	3	7	2	0	25
No consta	0	0	0	0	0	0	0	0	0
Total	0	33	39	37	30	38	18	1	196

Porcentaje	< 15 a	15 a 19	20 a 24	25 a 29	30 a 34	35 a 39	40 a 44	> 45 a.	Total
Centro sanitario público	0,00	66,67	64,10	64,86	66,67	52,63	61,11	0,00	62,24
Centro sanitario privado	0,00	15,15	7,69	2,70	10,00	7,89	0,00	100,00	8,16
Teléfono de información	0,00	0,00	0,00	0,00	0,00	0,00	5,56	0,00	0,51
Amigos familiares	0,00	12,12	15,38	16,22	13,33	18,42	22,22	0,00	15,82
Medios de comunicación	0,00	0,00	0,00	0,00	0,00	2,63	0,00	0,00	0,51
Internet	0,00	6,06	12,82	16,22	10,00	18,42	11,11	0,00	12,76
No consta	0,00	0,00	0,00	0,00	0,00	0,00	0,00	0,00	0,00
Total	0,00	100,00	100,00	100,00	100,00	100,00	100,00	100,00	100,00

Tabla SG 9.- Según grupo de edad y semana de gestación

Frecuencia	< 15 a	15 a 19	20 a 24	25 a 29	30 a 34	35 a 39	40 a 44	> 45 a.	Total
8 o menos semanas	0	20	25	28	17	21	11	0	122
9 a 12 semanas	0	13	9	4	8	10	3	0	47
13 a 16 semanas	0	0	3	4	5	3	2	0	17
17 a 20 semanas	0	0	1	1	0	1	1	0	4
21 o más semanas	0	0	1	0	0	3	1	1	6
Total	0	33	39	37	30	38	18	1	196

Porcentaje	< 15 a	15 a 19	20 a 24	25 a 29	30 a 34	35 a 39	40 a 44	> 45 a.	Total
8 o menos semanas	0,00	60,61	64,10	75,68	56,67	55,26	61,11	0,00	62,24
9 a 12 semanas	0,00	39,39	23,08	10,81	26,67	26,32	16,67	0,00	23,98
13 a 16 semanas	0,00	0,00	7,69	10,81	16,67	7,89	11,11	0,00	8,67
17 a 20 semanas	0,00	0,00	2,56	2,70	0,00	2,63	5,56	0,00	2,04
21 o más semanas	0,00	0,00	2,56	0,00	0,00	7,89	5,56	100,00	3,06
Total	0,00	100,00	100,00	100,00	100,00	100,00	100,00	100,00	100,00



Tabla SG 10.- Según grupo de edad y motivo interrupción

Frecuencia	< 15 a	15 a 19	20 a 24	25 a 29	30 a 34	35 a 39	40 a 44	> 45 a.	Total
A petición de la mujer	0	29	35	29	25	28	14	0	160
Grave riesgo para la vida o salud de la embarazada	0	4	3	6	2	4	1	0	20
Riesgo de graves anomalías en el feto	0	0	1	2	3	6	3	1	16
Anomalías fetales incompatibles con la vida o enfermedades extremadamente grave e incurable del feto	0	0	0	0	0	0	0	0	0
Total	0	33	39	37	30	38	18	1	196

Porcentaje	< 15 a	15 a 19	20 a 24	25 a 29	30 a 34	35 a 39	40 a 44	> 45 a.	Total
A petición de la mujer	0,00	87,88	89,74	78,38	83,33	73,68	77,78	0,00	81,63
Grave riesgo para la vida o salud de la embarazada	0,00	12,12	7,69	16,22	6,67	10,53	5,56	0,00	10,20
Riesgo de graves anomalías en el feto	0,00	0,00	2,56	5,41	10,00	15,79	16,67	100,00	8,16
Anomalías fetales incompatibles con la vida o enfermedades extremadamente grave e incurable del feto	0,00	0,00	0,00	0,00	0,00	0,00	0,00	0,00	0,00
Total	0,00	100,00	100,00	100,00	100,00	100,00	100,00	100,00	100,00

Tabla SG 11.- Según grupo de edad y método intervención

Frecuencia	< 15 a	15 a 19	20 a 24	25 a 29	30 a 34	35 a 39	40 a 44	> 45 a.	Total
Dilatación y evacuación	1	18	29	34	23	26	7	2	140
Dilatación y aspiración	0	6	8	10	7	11	4	1	47
Mifepristona	0	2	2	1	1	3	0	0	9
Prostaglandinas	0	0	1	1	0	1	0	0	3
Otros/No consta	0	0	0	0	1	0	0	0	1
Total	1	26	40	46	32	41	11	3	200

Porcentaje	< 15 a	15 a 19	20 a 24	25 a 29	30 a 34	35 a 39	40 a 44	> 45 a.	Total
Dilatación y evacuación	100,00	69,23	72,50	73,91	71,88	63,41	63,64	66,67	70,00
Dilatación y aspiración	0,00	23,08	20,00	21,74	21,88	26,83	36,36	33,33	23,50
Mifepristona	0,00	7,69	5,00	2,17	3,13	7,32	0,00	0,00	4,50
Prostaglandinas	0,00	0,00	2,50	2,17	0,00	2,44	0,00	0,00	1,50
Otros/No consta	0,00	0,00	0,00	0,00	3,13	0,00	0,00	0,00	0,50
Total	100,00	100,00	100,00	100,00	100,00	100,00	100,00	100,00	100,00

Tabla SG 12.- Según nivel de instrucción y situación laboral de la mujer

Frecuencia	1º		Bachiller		No		No		Total
	Analfabeta	grado	ESO	/FP	Universitario	clasificado	consta		
Trabajadora cuenta propia	0	1	1	1	2	0	0	5	
Trabajadora cuenta ajena	0	11	33	37	16	0	0	97	
Pensionista	0	0	0	0	0	0	0	0	
Estudiante	0	1	11	19	11	0	0	42	
Parada o busca primer empleo	0	14	16	12	5	0	0	47	
Trabajo doméstico no remunerado	0	1	3	0	1	0	0	5	
Otras	0	0	0	0	0	0	0	0	
No consta	0	0	0	0	0	0	0	0	
Total	0	28	64	69	35	0	0	196	



Porcentaje	1º		Bachiller		Universitario	No clasificado	No consta	Total
	Analfabeta	grado	ESO	/FP				
Trabajadora cuenta propia	0,00	3,57	1,56	1,45	5,71	0,00	0,00	2,55
Trabajadora cuenta ajena	0,00	39,29	51,56	53,62	45,71	0,00	0,00	49,49
Pensionista	0,00	0,00	0,00	0,00	0,00	0,00	0,00	0,00
Estudiante	0,00	3,57	17,19	27,54	31,43	0,00	0,00	21,43
Parada o busca primer empleo	0,00	50,00	25,00	17,39	14,29	0,00	0,00	23,98
Trabajo doméstico no remunerado	0,00	3,57	4,69	0,00	2,86	0,00	0,00	2,55
Otras	0,00	0,00	0,00	0,00	0,00	0,00	0,00	0,00
No consta	0,00	0,00	0,00	0,00	0,00	0,00	0,00	0,00
Total	0,00	100,00	100,00	100,00	100,00	0,00	0,00	100,00

Tabla SG 13.- Según nivel de instrucción y método anticonceptivo

Frecuencia	1º		Bachiller		Universitario	No clasificado	No consta	Total
	Analfabeta	grado	ESO	/FP				
Naturales	0	0	1	0	0	0	0	1
Barrera	0	8	27	28	13	0	0	76
Mecánicos	0	1	0	2	0	0	0	3
Hormonales	0	4	8	7	5	0	0	24
Definitivos	0	0	0	1	0	0	0	1
Otros	0	0	0	0	0	0	0	0
No consta	0	15	28	31	17	0	0	91
Total	0	28	64	69	35	0	0	196

Porcentaje	1º		Bachiller		Universitario	No clasificado	No consta	Total
	Analfabeta	grado	ESO	/FP				
Naturales	0,00	0,00	1,56	0,00	0,00	0,00	0,00	0,51
Barrera	0,00	28,57	42,19	40,58	37,14	0,00	0,00	38,78
Mecánicos	0,00	3,57	0,00	2,90	0,00	0,00	0,00	1,53
Hormonales	0,00	14,29	12,50	10,14	14,29	0,00	0,00	12,24
Definitivos	0,00	0,00	0,00	1,45	0,00	0,00	0,00	0,51
Otros	0,00	0,00	0,00	0,00	0,00	0,00	0,00	0,00
No consta	0,00	53,57	43,75	44,93	48,57	0,00	0,00	46,43
Total	0,00	100,00	100,00	100,00	100,00	0,00	0,00	100,00

Tabla SG 14.- Según nivel de instrucción y lugar de información

Frecuencia	1º		Bachiller		Universitario	No clasificado	No consta	Total
	Analfabeta	grado	ESO	/FP				
Centro sanitario público	0	21	46	36	19	0	0	122
Centro sanitario privado	0	1	2	10	3	0	0	16
Teléfono de información	0	0	0	1	0	0	0	1
Amigos familiares	0	4	12	11	4	0	0	31
Medios de comunicación	0	0	0	0	1	0	0	1
Internet	0	2	4	11	8	0	0	25
No consta	0	0	0	0	0	0	0	0
Total	0	28	64	69	35	0	0	196



Porcentaje	1º		Bachiller		Universitario	No clasificado	No consta	Total
	Analfabeta	grado	ESO	/FP				
Centro sanitario público	0,00	75,00	71,88	52,17	54,29	0,00	0,00	62,24
Centro sanitario privado	0,00	3,57	3,13	14,49	8,57	0,00	0,00	8,16
Teléfono de información	0,00	0,00	0,00	1,45	0,00	0,00	0,00	0,51
Amigos familiares	0,00	14,29	18,75	15,94	11,43	0,00	0,00	15,82
Medios de comunicación	0,00	0,00	0,00	0,00	2,86	0,00	0,00	0,51
Internet	0,00	7,14	6,25	15,94	22,86	0,00	0,00	12,76
No consta	0,00	0,00	0,00	0,00	0,00	0,00	0,00	0,00
Total	0,00	100,00	100,00	100,00	100,00	0,00	0,00	100,00

Tabla SG 15.- Según nivel de instrucción y semana de gestación

Frecuencia	1º		Bachiller		Universitario	No clasificado	No consta	Total
	Analfabeta	grado	ESO	/FP				
8 o menos semanas	0	17	35	49	21	0	0	122
9 a 12 semanas	0	8	23	12	4	0	0	47
13 a 16 semanas	0	1	5	5	6	0	0	17
17 a 20 semanas	0	2	1	1	0	0	0	4
21 o más semanas	0	0	0	2	4	0	0	6
Total	0	28	64	69	35	0	0	196

Porcentaje	1º		Bachiller		Universitario	No clasificado	No consta	Total
	Analfabeta	grado	ESO	/FP				
8 o menos semanas	0,00	60,71	54,69	71,01	60,00	0,00	0,00	62,24
9 a 12 semanas	0,00	28,57	35,94	17,39	11,43	0,00	0,00	23,98
13 a 16 semanas	0,00	3,57	7,81	7,25	17,14	0,00	0,00	8,67
17 a 20 semanas	0,00	7,14	1,56	1,45	0,00	0,00	0,00	2,04
21 o más semanas	0,00	0,00	0,00	2,90	11,43	0,00	0,00	3,06
Total	0,00	100,00	100,00	100,00	100,00	0,00	0,00	100,00

Tabla SG 16.- Según nivel de instrucción y motivo de la interrupción

Frecuencia	1º		Bachiller		Universitario	No clasificado	No consta	Total
	Analfabeta	grado	ESO	/FP				
A petición de la mujer	0	26	58	54	22	0	0	160
Grave riesgo para la vida o salud de la embarazada	0	0	5	9	6	0	0	20
Riesgo de graves anomalías en el feto	0	2	1	6	7	0	0	16
Anomalías fetales incompatibles con la vida o enfermedades extremadamente grave e incurable del feto	0	0	0	0	0	0	0	0
Total	0	28	64	69	35	0	0	196

Porcentaje	1º		Bachiller		Universitario	No clasificado	No consta	Total
	Analfabeta	grado	ESO	/FP				
A petición de la mujer	0,00	92,86	90,63	78,26	62,86	0,00	0,00	81,63
Grave riesgo para la vida o salud de la embarazada	0,00	0,00	7,81	13,04	17,14	0,00	0,00	10,20
Riesgo de graves anomalías en el feto	0,00	7,14	1,56	8,70	20,00	0,00	0,00	8,16
Anomalías fetales incompatibles con la vida o enfermedades extremadamente grave e incurable del feto	0,00	0,00	0,00	0,00	0,00	0,00	0,00	0,00
Total	0,00	100,00	100,00	100,00	100,00	0,00	0,00	100,00



Tabla SG 17.- Según tipo de centro y semanas de gestación

	HOSPITALARIO				EXTRAHOSPITALARIO			
	Público	Privado	% Público	% Privado	Público	Privado	% Público	% Privado
8 o menos semanas	0	75	0,00	38,27	0	43	0,00	21,94
9 a 12 semanas	0	38	0,00	19,39	0	14	0,00	7,14
13 a 16 semanas	0	15	0,00	7,65	0	1	0,00	0,51
17 a 20 semanas	0	4	0,00	2,04	0	0	0,00	0,00
21 o más semanas	0	6	0,00	3,06	0	0	0,00	0,00
Total	0	138	0,00	70,41	0	58	0,00	29,59

Tabla SG 18.- Según tipo de centro y motivo interrupción

	HOSPITALARIO				EXTRAHOSPITALARIO			
	Público	Privado	%Público	%Privado	Público	Privado	%Público	%Privado
A petición de la mujer	0	117	0,00	59,69	0	43	0,00	21,94
Grave riesgo para la vida o salud de la embarazada	0	6	0,00	3,06	0	14	0,00	7,14
Riesgo de graves anomalías en el feto	0	15	0,00	7,65	0	1	0,00	0,51
Anomalías fetales incompatibles con la vida o enfermedades extremadamente grave e incurable del feto	0	0	0,00	0,00	0	0	0,00	0,00

Tabla SG 19.- Según tipo de centro y método intervención

	HOSPITALARIO		EXTRAHOSPITALARIO		TOTAL
	Público	Privado	Público	Privado	
Dilatación y evacuación	0	7	0	36	43
Dilatación y aspiración	0	124	0	25	149
Mifepristona	0	0	0	0	0
Prostaglandinas	0	7	0	0	7
Otros/No consta	0	0	0	0	0
Total	0	138	0	61	199



Interrupción Voluntaria del Embarazo en Soria. Año 2015

Tabla SO 1.1.- Según grupo de edad y convivencia con hijos

	< 15 a	15 a 19	20 a 24	25 a 29	30 a 34	35 a 39	40 a 44	> 45 a.	Total
Sola	0	0	0	2	2	1	2	0	7
Pareja	0	0	10	13	14	7	5	0	49
Con padres/familiares	0	0	2	1	1	0	0	0	4
Otras personas	0	0	0	0	0	0	0	0	0
No consta	0	0	0	0	0	0	0	0	0
Total	0	0	12	16	17	8	7	0	60

Tabla SO 1.2.- Según grupo de edad y convivencia sin hijos

	< 15 a	15 a 19	20 a 24	25 a 29	30 a 34	35 a 39	40 a 44	> 45 a.	Total
Sola	0	0	2	2	2	2	0	0	8
Pareja	0	1	1	5	2	4	0	0	13
Con padres/familiares	0	15	7	3	2	1	0	0	28
Otras personas	0	0	1	1	0	0	0	0	2
No consta	0	0	0	0	0	0	0	0	0
Total	0	16	11	11	6	7	0	0	51

Tabla SO 1.3.- Según grupo de edad y convivencia no consta hijos

	< 15 a	15 a 19	20 a 24	25 a 29	30 a 34	35 a 39	40 a 44	> 45 a.	Total
Sola	0	0	0	0	0	0	0	0	0
Pareja	0	0	0	0	0	0	0	0	0
Con padres/familiares	0	0	0	0	0	0	0	0	0
Otras personas	0	0	0	0	0	0	0	0	0
No consta	0	0	0	0	0	0	0	0	0
Total	0	0	0	0	0	0	0	0	0

Tabla SO 2.- Según grupo de edad y nivel de instrucción

Frecuencia	< 15 a	15 a 19	20 a 24	25 a 29	30 a 34	35 a 39	40 a 44	> 45 a.	Total
Analfabeta	0	0	0	0	1	0	0	0	1
Primer grado	0	3	2	3	2	1	0	0	11
ESO y equivalente	0	10	10	12	4	2	2	0	40
Bachillerato y ciclos de FP	0	4	8	11	8	4	0	0	35
Escuelas universitarias y facultades	0	0	2	3	6	9	3	0	23
No clasificables por grado y no bien especificadas	0	0	0	0	0	0	0	0	0
No consta	0	0	0	0	1	0	2	0	3
Total	0	17	22	29	22	16	7	0	113

Porcentaje	< 15 a	15 a 19	20 a 24	25 a 29	30 a 34	35 a 39	40 a 44	> 45 a.	Total
Analfabeta	0,00	0,00	0,00	0,00	4,55	0,00	0,00	0,00	0,88
Primer grado	0,00	17,65	9,09	10,34	9,09	6,25	0,00	0,00	9,73
ESO y equivalente	0,00	58,82	45,45	41,38	18,18	12,50	28,57	0,00	35,40
Bachillerato y ciclos de FP	0,00	23,53	36,36	37,93	36,36	25,00	0,00	0,00	30,97
Escuelas universitarias y facultades	0,00	0,00	9,09	10,34	27,27	56,25	42,86	0,00	20,35
No clasificables por grado y no bien especificadas	0,00	0,00	0,00	0,00	0,00	0,00	0,00	0,00	0,00
No consta	0,00	0,00	0,00	0,00	4,55	0,00	28,57	0,00	2,65
Total	0,00	100,00	100,00	145,00	100,00	100,00	100,00	0,00	100,00



Tabla SO 3.- Según grupo de edad y tipo de habitat

Habitantes	< 15 a	15 a 19	20 a 24	25 a 29	30 a 34	35 a 39	40 a 44	> 45 a.	Total N	Total %
10.000 y menos	0	8	7	13	8	6	1	0	43	38,05
10.001 a 50.000	0	0	0	0	0	0	0	0	0	0,00
50.001 a 500.000	0	9	15	16	14	10	6	0	70	61,95
Total	0	17	22	29	22	16	7	0	113	100,00

Tabla SO 4.- Según grupo de edad y número hijos vivos actualmente

	< 15 a	15 a 19	20 a 24	25 a 29	30 a 34	35 a 39	40 a 44	> 45 a.	Total N	Total %
Ninguno	0	17	11	11	6	7	0	0	52	46,02
1	0	0	6	9	5	2	5	0	27	23,89
2	0	0	5	7	8	3	0	0	23	20,35
3	0	0	0	2	3	4	1	0	10	8,85
4	0	0	0	0	0	0	1	0	1	0,88
5	0	0	0	0	0	0	0	0	0	0,00
Total	0	17	22	29	22	16	7	0	113	100,00

Tabla SO 5.- Según grupo de edad y nº de abortos voluntarios anteriores al actual

	< 15 a	15 a 19	20 a 24	25 a 29	30 a 34	35 a 39	40 a 44	> 45 a.	Total N	Total %
Ninguno	0	16	14	19	12	10	5	0	76	67,26
1	0	1	7	6	5	4	1	0	24	21,24
2	0	0	0	3	1	2	0	0	6	5,31
4	0	0	1	1	2	0	0	0	4	3,54
5	0	0	0	0	2	0	1	0	3	2,65
Total	0	17	22	29	22	16	7	0	113	100,00

Tabla SO 6.- Según grupo de edad y métodos anticonceptivos

Frecuencia	< 15 a	15 a 19	20 a 24	25 a 29	30 a 34	35 a 39	40 a 44	> 45 a.	Total
Naturales	0	0	0	0	0	0	1	0	1
Barrera	0	10	11	14	9	6	3	0	53
Mecánicos	0	0	0	0	0	0	0	0	0
Hormonales	0	2	1	5	3	2	0	0	13
Métodos definitivos	0	0	0	0	1	0	0	0	1
Otros métodos	0	0	0	0	0	0	0	0	0
No utiliza	0	5	10	10	9	7	4	0	45
Total	0	17	22	29	22	16	7	0	113

Porcentaje	< 15 a	15 a 19	20 a 24	25 a 29	30 a 34	35 a 39	40 a 44	> 45 a.	Total
Naturales	0,00	0,00	0,00	0,00	0,00	0,00	6,25	0,00	0,88
Barrera	0,00	58,82	50,00	48,28	40,91	37,50	42,86	0,00	46,90
Mecánicos	0,00	0,00	0,00	0,00	0,00	0,00	0,00	0,00	0,00
Hormonales	0,00	11,76	4,55	17,24	13,64	12,50	0,00	0,00	11,50
Métodos definitivos	0,00	0,00	0,00	0,00	4,55	0,00	0,00	0,00	0,88
Otros métodos	0,00	0,00	0,00	0,00	0,00	0,00	0,00	0,00	0,00
No utiliza	0,00	29,41	45,45	34,48	40,91	43,75	57,14	0,00	39,82
Total	0,00	100,00	100,00	100,00	100,00	100,00	100,00	0,00	100,00

Tabla SO 7.- Según grupo de edad y tipo de centro.

Tipo de centro	< 15 a	15 a 19	20 a 24	25 a 29	30 a 34	35 a 39	40 a 44	> 45 a.	Total
HOSPITALARIO	0	0	4	4	4	2	0	0	14
Público	0	0	0	0	0	0	0	0	0
Privado	0	0	4	4	4	2	0	0	14



Junta de Castilla y León

Consejería de Sanidad
Dirección General de Salud Pública

EXTRAHOSPITALARIO	0	17	18	25	18	14	7	0	99
Público	0	0	0	0	0	0	0	0	0
Privado	0	17	18	25	18	14	7	0	99

Porcentaje									
HOSPITALARIO	0,00	0,00	3,54	3,54	3,54	1,77	0,00	0,00	12,39
Público	0,00	0,00	0,00	0,00	0,00	0,00	0,00	0,00	0,00
Privado	0,00	0,00	3,54	3,54	3,54	1,77	0,00	0,00	12,39
EXTRAHOSPITALARIO	0,00	15,04	15,93	22,12	15,93	12,39	6,19	0,00	87,61
Público	0,00	0,00	0,00	0,00	0,00	0,00	0,00	0,00	0,00
Privado	0,00	15,04	15,93	22,12	15,93	12,39	6,19	0,00	87,61

Tabla SO 8.- Según grupo de edad y lugar de información

Frecuencia	< 15 a	15 a 19	20 a 24	25 a 29	30 a 34	35 a 39	40 a 44	> 45 a.	Total
Centro sanitario público	0	13	13	24	14	10	2	0	76
Centro sanitario privado	0	1	4	2	0	1	2	0	10
Teléfono de información	0	0	0	0	0	0	0	0	0
Amigos familiares	0	1	2	1	3	1	0	0	8
Medios de comunicación	0	0	0	0	0	0	0	0	0
Internet	0	2	3	2	5	4	3	0	19
No consta	0	0	0	0	0	0	0	0	0
Total	0	17	22	29	22	16	7	0	113

Porcentaje	< 15 a	15 a 19	20 a 24	25 a 29	30 a 34	35 a 39	40 a 44	> 45 a.	Total
Centro sanitario público	0,00	76,47	59,09	82,76	63,64	62,50	28,57	0,00	67,26
Centro sanitario privado	0,00	5,88	18,18	6,90	0,00	6,25	28,57	0,00	8,85
Teléfono de información	0,00	0,00	0,00	0,00	0,00	0,00	0,00	0,00	0,00
Amigos familiares	0,00	5,88	9,09	3,45	13,64	6,25	0,00	0,00	7,08
Medios de comunicación	0,00	0,00	0,00	0,00	0,00	0,00	0,00	0,00	0,00
Internet	0,00	11,76	13,64	6,90	22,73	25,00	42,86	0,00	16,81
No consta	0,00	0,00	0,00	0,00	0,00	0,00	0,00	0,00	0,00
Total	0,00	100,00	100,00	100,00	100,00	100,00	100,00	0,00	100,00

Tabla SO 9.- Según grupo de edad y semana de gestación

Frecuencia	< 15 a	15 a 19	20 a 24	25 a 29	30 a 34	35 a 39	40 a 44	> 45 a.	Total
8 o menos semanas	0	4	11	8	11	7	4	0	45
9 a 12 semanas	0	5	10	18	9	5	0	0	47
13 a 16 semanas	0	7	0	1	0	3	1	0	12
17 a 20 semanas	0	1	1	2	2	1	2	0	9
21 o más semanas	0	0	0	0	0	0	0	0	0
Total	0	17	22	29	22	16	7	0	113

Porcentaje	< 15 a	15 a 19	20 a 24	25 a 29	30 a 34	35 a 39	40 a 44	> 45 a.	Total
8 o menos semanas	0,00	23,53	50,00	27,59	50,00	43,75	57,14	0,00	39,82
9 a 12 semanas	0,00	29,41	45,45	62,07	40,91	31,25	0,00	0,00	41,59
13 a 16 semanas	0,00	41,18	0,00	3,45	0,00	18,75	14,29	0,00	10,62
17 a 20 semanas	0,00	5,88	4,55	6,90	9,09	6,25	28,57	0,00	7,96
21 o más semanas	0,00	0,00	0,00	0,00	0,00	0,00	0,00	0,00	0,00
Total	0,00	100,00	100,00	100,00	100,00	100,00	100,00	0,00	100,00



Tabla SO 10.- Según grupo de edad y motivo interrupción

Frecuencia	< 15 a	15 a 19	20 a 24	25 a 29	30 a 34	35 a 39	40 a 44	> 45 a.	Total
A petición de la mujer	0	9	16	24	14	11	3	0	77
Grave riesgo para la vida o salud de la embarazada	0	8	6	4	7	3	2	0	30
Riesgo de graves anomalías en el feto	0	0	0	1	1	2	2	0	6
Anomalías fetales incompatibles con la vida o enfermedades extremadamente grave e incurable del feto	0	0	0	0	0	0	0	0	0
Total	0	17	22	29	22	16	7	0	113

Porcentaje	< 15 a	15 a 19	20 a 24	25 a 29	30 a 34	35 a 39	40 a 44	> 45 a.	Total
A petición de la mujer	0,00	52,94	72,73	82,76	63,64	68,75	42,86	0,00	68,14
Grave riesgo para la vida o salud de la embarazada	0,00	47,06	27,27	13,79	31,82	18,75	28,57	0,00	26,55
Riesgo de graves anomalías en el feto	0,00	0,00	0,00	3,45	4,55	12,50	28,57	0,00	5,31
Anomalías fetales incompatibles con la vida o enfermedades extremadamente grave e incurable del feto	0,00	0,00	0,00	0,00	0,00	0,00	0,00	0,00	0,00
Total	0,00	100,00	100,00	100,00	100,00	100,00	100,00	0,00	100,00

Tabla SO 11.- Según grupo de edad y método intervención

Frecuencia	< 15 a	15 a 19	20 a 24	25 a 29	30 a 34	35 a 39	40 a 44	> 45 a.	Total
Dilatación y evacuación	0	2	5	3	5	4	0	0	19
Dilatación y aspiración	0	6	27	16	24	14	4	3	94
Mifepristona	0	0	0	1	0	1	0	1	3
Prostaglandinas	0	0	0	0	0	0	0	0	0
Otros/No consta	0	1	0	0	0	0	0	0	1
Total	0	9	32	20	29	19	4	4	117

Porcentaje	< 15 a	15 a 19	20 a 24	25 a 29	30 a 34	35 a 39	40 a 44	> 45 a.	Total
Dilatación y evacuación	0,00	22,22	15,63	15,00	17,24	21,05	0,00	0,00	16,24
Dilatación y aspiración	0,00	66,67	84,38	80,00	82,76	73,68	100,00	75,00	80,34
Mifepristona	0,00	0,00	0,00	5,00	0,00	5,26	0,00	25,00	2,56
Prostaglandinas	0,00	0,00	0,00	0,00	0,00	0,00	0,00	0,00	0,00
Otros/No consta	0,00	11,11	0,00	0,00	0,00	0,00	0,00	0,00	0,85
Total	0,00	100,00	100,00	100,00	100,00	100,00	100,00	0,00	100,00

Tabla SO 12.- Según nivel de instrucción y situación laboral de la mujer

Frecuencia	1º		Bachiller		No		No		Total
	Analfabeta	grado	ESO	/FP	Universitario	clasificado	consta		
Trabajadora cuenta propia	0	0	2	0	2	0	0	4	
Trabajadora cuenta ajena	0	3	16	19	17	0	3	58	
Pensionista	0	0	0	0	0	0	0	0	
Estudiante	0	4	8	6	1	0	0	19	
Parada o busca 1º empleo	0	4	8	10	1	0	0	23	
Trabajo doméstico no remunerado	1	0	6	0	1	0	0	8	
Otras	0	0	0	0	0	0	0	0	
No consta	0	0	0	0	1	0	0	1	
Total	1	11	40	35	23	0	3	113	



Porcentaje	1º		Bachiller		Universitario	No clasificado	No consta	Total
	Analfabeta	grado	ESO	/FP				
Trabajadora cuenta propia	0,00	0,00	5,00	0,00	8,70	0,00	0,00	3,54
Trabajadora cuenta ajena	0,00	27,27	40,00	54,29	73,91	0,00	100,00	51,33
Pensionista	0,00	0,00	0,00	0,00	0,00	0,00	0,00	0,00
Estudiante	0,00	36,36	20,00	17,14	4,35	0,00	0,00	16,81
Parada o busca 1º empleo	0,00	36,36	20,00	28,57	4,35	0,00	0,00	20,35
Trabajo doméstico no remunerado	100,00	0,00	15,00	0,00	4,35	0,00	0,00	7,08
Otras	0,00	0,00	0,00	0,00	0,00	0,00	0,00	0,00
No consta	0,00	0,00	0,00	0,00	4,35	0,00	0,00	0,88
Total	100,00	100,00	100,00	100,00	100,00	0,00	100,00	100,00

Tabla SO 13.- Según nivel de instrucción y método anticonceptivo

Frecuencia	1º		Bachiller		Universitario	No clasificado	No consta	Total
	Analfabeta	grado	ESO	/FP				
Naturales	0	0	0	0	1	0	0	1
Barrera	0	7	19	15	10	0	2	53
Mecánicos	0	0	0	0	0	0	0	0
Hormonales	1	2	5	4	1	0	0	13
Definitivos	0	0	0	0	1	0	0	1
Otros	0	0	0	0	0	0	0	0
No consta	0	2	16	16	10	1	0	45
Total	1	11	40	35	23	1	2	113

Porcentaje	1º		Bachiller		Universitario	No clasificado	No consta	Total
	Analfabeta	grado	ESO	/FP				
Naturales	0,00	0,00	0,00	0,00	4,35	0,00	0,00	0,88
Barrera	0,00	63,64	47,50	42,86	43,48	0,00	100,00	46,90
Mecánicos	0,00	0,00	0,00	0,00	0,00	0,00	0,00	0,00
Hormonales	100,00	18,18	12,50	11,43	4,35	0,00	0,00	11,50
Definitivos	0,00	0,00	0,00	0,00	4,35	0,00	0,00	0,88
Otros	0,00	0,00	0,00	0,00	0,00	0,00	0,00	0,00
No consta	0,00	18,18	40,00	45,71	43,48	100,00	0,00	39,82
Total	100,00	100,00	100,00	100,00	100,00	100,00	100,00	100,00

Tabla SO 14.- Según nivel de instrucción y lugar de información

Frecuencia	1º		Bachiller		Universitario	No clasificado	No consta	Total
	Analfabeta	grado	ESO	/FP				
Centro sanitario público	1	10	32	23	10	0	0	76
Centro sanitario privado	0	0	4	3	2	0	1	10
Teléfono de información	0	0	0	0	0	0	0	0
Amigos familiares	0	1	2	3	2	0	0	8
Medios de comunicación	0	0	0	0	0	0	0	0
Internet	0	0	2	6	9	0	2	19
No consta	0	0	0	0	0	0	0	0
Total	1	11	40	35	23	0	3	113



Porcentaje	1º		Bachiller		Universitario	No clasificado	No consta	Total
	Analfabeta	grado	ESO	/FP				
Centro sanitario público	100,00	90,91	80,00	65,71	43,48	0,00	0,00	67,26
Centro sanitario privado	0,00	0,00	10,00	8,57	8,70	0,00	33,33	8,85
Teléfono de información	0,00	0,00	0,00	0,00	0,00	0,00	0,00	0,00
Amigos familiares	0,00	9,09	5,00	8,57	8,70	0,00	0,00	7,08
Medios de comunicación	0,00	0,00	0,00	0,00	0,00	0,00	0,00	0,00
Internet	0,00	0,00	5,00	17,14	39,13	0,00	66,67	16,81
No consta	0,00	0,00	0,00	0,00	0,00	0,00	0,00	0,00
Total	100,00	100,00	100,00	100,00	100,00	0,00	100,00	100,00

Tabla SO 15.- Según nivel de instrucción y semana de gestación

Frecuencia	1º		Bachiller		Universitario	No clasificado	No consta	Total
	Analfabeta	grado	ESO	/FP				
8 o menos semanas	0	6	9	15	12	0	3	45
9 a 12 semanas	1	4	24	14	4	0	0	47
13 a 16 semanas	0	1	4	4	3	0	0	12
17 a 20 semanas	0	0	3	2	4	0	0	9
21 o más semanas	0	0	0	0	0	0	0	0
Total	1	11	40	35	23	0	3	113

Porcentaje	1º		Bachiller		Universitario	No clasificado	No consta	Total
	Analfabeta	grado	ESO	/FP				
8 o menos semanas	0,00	54,55	22,50	42,86	52,17	0,00	100,00	39,82
9 a 12 semanas	100,00	36,36	60,00	40,00	17,39	0,00	0,00	41,59
13 a 16 semanas	0,00	9,09	10,00	11,43	13,04	0,00	0,00	10,62
17 a 20 semanas	0,00	0,00	7,50	5,71	17,39	0,00	0,00	7,96
21 o más semanas	0,00	0,00	0,00	0,00	0,00	0,00	0,00	0,00
Total	100,00	100,00	100,00	100,00	100,00	0,00	100,00	100,00

Tabla SO 16.- Según nivel de instrucción y motivo de la interrupción

Frecuencia	1º		Bachiller		Universitario	No clasificado	No consta	Total
	Analfabeta	grado	ESO	/FP				
A petición de la mujer	1	9	30	25	11	0	1	77
Grave riesgo para la vida o salud de la embarazada	0	2	9	9	8	0	2	30
Riesgo de graves anomalías en el feto	0	0	1	1	4	0	0	6
Anomalías fetales incompatibles con la vida o enfermedades extremadamente grave e incurable del feto	0	0	0	0	0	0	0	0
Total	1	11	40	35	23	0	3	113



Porcentaje	1º		Bachiller		No clasificado	No consta	Total	
	Analfabeta	grado	ESO	/FP				
A petición de la mujer	100,00	81,82	75,00	71,43	50,00	0,00	33,33	68,14
Grave riesgo para la vida o salud de la embarazada	0,00	18,18	22,50	25,71	36,36	0,00	66,67	26,55
Riesgo de graves anomalías en el feto	0,00	0,00	2,50	2,86	18,18	0,00	0,00	5,31
Anomalías fetales incompatibles con la vida o enfermedades extremadamente grave e incurable del feto	0,00	0,00	0,00	0,00	0,00	0,00	0,00	0,00
Total	100,00	100,00	100,00	100,00	104,55	0,00	100,00	100,00

Tabla SO 17.- Según tipo de centro y semanas de gestación

	HOSPITALARIO				EXTRAHOSPITALARIO			
	Público	Privado	% Público	% Privado	Público	Privado	% Público	% Privado
8 o menos semanas	0	9	0,00	7,96	0	36	0,00	31,86
9 a 12 semanas	0	1	0,00	0,88	0	46	0,00	40,71
13 a 16 semanas	0	1	0,00	0,88	0	11	0,00	9,73
17 a 20 semanas	0	3	0,00	2,65	0	6	0,00	5,31
21 o más semanas	0	0	0,00	0,00	0	0	0,00	0,00
Total	0	14	0,00	12,39	0	99	0,00	87,61

Tabla SO 18.- Según tipo de centro y motivo interrupción

	HOSPITALARIO				EXTRAHOSPITALARIO			
	Público	Privado	%Público	%Privado	Público	Privado	%Público	%Privado
A petición de la mujer	0	6	0,00	5,31	0	71	0,00	62,83
Grave riesgo para la vida o salud de la embarazada	0	8	0,00	7,08	0	22	0,00	19,47
Riesgo de graves anomalías en el feto	0	0	0,00	0,00	0	6	0,00	5,31
Anomalías fetales incompatibles con la vida o enfermedades extremadamente grave e incurable del feto	0	0	0,00	0,00	0	0	0,00	0,00

Tabla SO 19.- Según tipo de centro y método intervención

	HOSPITALARIO		EXTRAHOSPITALARIO		TOTAL
	Público	Privado	Público	Privado	
Dilatación y evacuación	0	2	0	25	27
Dilatación y aspiración	0	10	0	72	82
Mifepristona	0	2	0	1	3
Prostaglandinas	0	2	0	0	2
Otros/No consta	0	0	0	1	1
Total	0	16	0	99	115



Interrupción Voluntaria del Embarazo en Valladolid. Año 2015

Tabla VA 1.1.- Según grupo de edad y convivencia con hijos

	< 15 a	15 a 19	20 a 24	25 a 29	30 a 34	35 a 39	40 a 44	> 45 a.	Total
Sola	0	0	2	4	14	19	11	3	53
Pareja	0	7	22	38	73	90	44	5	279
Con padres/familiares	0	3	7	13	11	7	1	0	42
Otras personas	0	0	2	1	1	0	0	0	4
No consta	0	0	0	0	0	0	0	0	0
Total	0	10	33	56	99	116	56	8	378

Tabla VA 1.2.- Según grupo de edad y convivencia sin hijos

	< 15 a	15 a 19	20 a 24	25 a 29	30 a 34	35 a 39	40 a 44	> 45 a.	Total
Sola	0	0	1	9	12	13	1	0	36
Pareja	0	2	11	38	26	18	8	0	103
Con padres/familiares	1	54	68	33	16	4	3	0	179
Otras personas	0	3	5	8	6	4	1	0	27
No consta	0	0	0	0	0	0	0	0	0
Total	1	59	85	88	60	39	13	0	345

Tabla VA 1.3.- Según grupo de edad y convivencia no consta hijos

	< 15 a	15 a 19	20 a 24	25 a 29	30 a 34	35 a 39	40 a 44	> 45 a.	Total
Sola	0	0	0	0	0	0	0	0	0
Pareja	0	0	0	0	0	0	0	0	0
Con padres/familiares	0	0	0	0	0	0	0	0	0
Otras personas	0	0	0	0	0	0	0	0	0
No consta	0	0	0	0	0	0	0	0	0
Total	0	0	0	0	0	0	0	0	0

Tabla VA 2.- Según grupo de edad y nivel de instrucción

Frecuencia	< 15 a	15 a 19	20 a 24	25 a 29	30 a 34	35 a 39	40 a 44	> 45 a.	Total
Analfabeta	0	0	1	4	3	0	0	0	8
Primer grado	1	20	14	24	20	23	10	1	113
ESO y equivalente	0	33	37	30	35	19	6	0	160
Bachillerato y ciclos de FP	0	16	38	51	61	62	22	4	254
Escuelas universitarias y facultades	0	0	28	35	40	51	31	3	188
No clasificables por grado y no bien especificadas	0	0	0	0	0	0	0	0	0
No consta	0	0	0	0	0	0	0	0	0
Total	1	69	118	144	159	155	69	8	723

Porcentaje	< 15 a	15 a 19	20 a 24	25 a 29	30 a 34	35 a 39	40 a 44	> 45 a.	Total
Analfabeta	0,00	0,00	0,85	2,78	1,89	0,00	0,00	0,00	1,11
Primer grado	100,00	28,99	11,86	16,67	12,58	14,84	14,49	12,50	15,63
ESO y equivalente	0,00	47,83	31,36	20,83	22,01	12,26	8,70	0,00	22,13
Bachillerato y ciclos de FP	0,00	23,19	32,20	35,42	38,36	40,00	31,88	50,00	35,13
Escuelas universitarias y facultades	0,00	0,00	23,73	24,31	25,16	32,90	44,93	37,50	26,00
No clasificables por grado y no bien especificadas	0,00	0,00	0,00	0,00	0,00	0,00	0,00	0,00	0,00
No consta	0,00	0,00	0,00	0,00	0,00	0,00	0,00	0,00	0,00
Total	100,00	100,00	100,00	100,00	100,00	100,00	100,00	100,00	100,00



Tabla VA 3.- Según grupo de edad y tipo de habitat

Habitantes	< 15 a	15 a 19	20 a 24	25 a 29	30 a 34	35 a 39	40 a 44	> 45 a.	Total N	Total %
10.000 y menos	0	24	27	33	43	49	20	1	197	27,25
10.001 a 50.000	0	8	11	22	25	22	11	1	100	13,83
50.001 a 500.000	1	37	80	89	91	84	38	6	426	58,92
Total	1	69	118	144	159	155	69	8	723	100,00

Tabla VA 4.- Según grupo de edad y número hijos vivos actualmente

	< 15 a	15 a 19	20 a 24	25 a 29	30 a 34	35 a 39	40 a 44	> 45 a.	Total N	Total %
Ninguno	1	59	85	88	60	39	13	0	345	47,72
1	0	8	22	30	45	44	28	4	181	25,03
2	0	1	7	21	39	59	20	4	151	20,89
3	0	1	3	3	7	12	8	0	34	4,70
4	0	0	0	1	7	0	0	0	8	1,11
5	0	0	1	1	1	1	0	0	4	0,55
Total	1	69	118	144	159	155	69	8	723	100,00

Tabla VA 5.- Según grupo de edad y nº de abortos voluntarios anteriores al actual

	< 15 a	15 a 19	20 a 24	25 a 29	30 a 34	35 a 39	40 a 44	> 45 a.	Total N	Total %
Ninguno	1	63	93	90	96	105	50	6	504	71,59
1	0	6	19	45	48	39	13	2	172	24,43
2	0	0	5	6	9	6	2	0	28	3,98
3	0	0	1	2	4	3	2	0	12	1,70
4	0	0	0	0	1	0	1	0	2	0,28
5ó+	0	0	0	1	1	2	1	0	5	0,71
Total	1	69	118	144	159	155	69	8	723	102,70

Tabla VA 6.- Según grupo de edad y métodos anticonceptivos

Frecuencia	< 15 a	15 a 19	20 a 24	25 a 29	30 a 34	35 a 39	40 a 44	> 45 a.	Total
Naturales	0	0	0	1	4	2	1	0	8
Barrera	0	36	67	67	77	68	32	5	352
Mecánicos	0	0	3	0	2	1	0	0	6
Hormonales	0	9	20	34	34	23	9	0	129
Métodos definitivos	0	0	0	0	0	0	0	0	0
Otros métodos	0	0	0	0	0	0	0	0	0
No utiliza	1	24	28	42	42	61	27	3	228
Total	1	69	118	144	159	155	69	8	723

Porcentaje	< 15 a	15 a 19	20 a 24	25 a 29	30 a 34	35 a 39	40 a 44	> 45 a.	Total
Naturales	0,00	0,00	0,00	0,69	2,52	1,29	1,45	0,00	1,11
Barrera	0,00	52,17	56,78	46,53	48,43	43,87	46,38	62,50	48,69
Mecánicos	0,00	0,00	2,54	0,00	1,26	0,65	0,00	0,00	0,83
Hormonales	0,00	13,04	16,95	23,61	21,38	14,84	13,04	0,00	17,84
Métodos definitivos	0,00	0,00	0,00	0,00	0,00	0,00	0,00	0,00	0,00
Otros métodos	0,00	0,00	0,00	0,00	0,00	0,00	0,00	0,00	0,00
No utiliza	100,00	34,78	23,73	29,17	26,42	39,35	39,13	37,50	31,54
Total	100,00	100,00	100,00	100,00	100,00	100,00	100,00	100,00	100,00



Tabla VA 7.- Según grupo de edad y tipo de centro.

Tipo de centro	< 15 a	15 a 19	20 a 24	25 a 29	30 a 34	35 a 39	40 a 44	> 45 a.	Total
HOSPITALARIO	0	0	1	3	2	2	0	0	8
Público	0	0	0	0	0	0	0	0	0
Privado	0	0	1	3	2	2	0	0	8
EXTRAHOSPITALARIO	1	69	117	141	157	153	69	8	715
Público	0	0	0	0	0	0	0	0	0
Privado	1	69	117	141	157	153	69	8	715
Porcentaje									
HOSPITALARIO	0,00	0,00	0,14	0,41	0,28	0,28	0,00	0,00	1,11
Público	0,00	0,00	0,00	0,00	0,00	0,00	0,00	0,00	0,00
Privado	0,00	0,00	0,14	0,41	0,28	0,28	0,00	0,00	1,11
EXTRAHOSPITALARIO	0,14	9,54	16,18	19,50	21,72	21,16	9,54	1,11	98,89
Público	0,00	0,00	0,00	0,00	0,00	0,00	0,00	0,00	0,00
Privado	0,14	9,54	16,18	19,50	21,72	21,16	9,54	1,11	98,89

Tabla VA 8.- Según grupo de edad y lugar de información

Frecuencia	< 15 a	15 a 19	20 a 24	25 a 29	30 a 34	35 a 39	40 a 44	> 45 a.	Total
Centro sanitario público	0	46	64	69	83	61	36	5	364
Centro sanitario privado	0	3	5	9	5	8	2	0	32
Teléfono de información	0	0	0	1	1	1	4	0	7
Amigos familiares	1	12	14	17	25	32	15	2	118
Medios de comunicación	0	0	1	0	0	2	0	0	3
Internet	0	8	34	48	45	50	12	1	198
No consta	0	0	0	0	0	1	0	0	1
Total	1	69	118	144	159	155	69	8	723
Porcentaje									
Centro sanitario público	0,00	66,67	54,24	47,92	52,20	39,35	52,17	62,50	50,35
Centro sanitario privado	0,00	4,35	4,24	6,25	3,14	5,16	2,90	0,00	4,43
Teléfono de información	0,00	0,00	0,00	0,69	0,63	0,65	5,80	0,00	0,97
Amigos familiares	100,00	17,39	11,86	11,81	15,72	20,65	21,74	25,00	16,32
Medios de comunicación	0,00	0,00	0,85	0,00	0,00	1,29	0,00	0,00	0,41
Internet	0,00	11,59	28,81	33,33	28,30	32,26	17,39	12,50	27,39
No consta	0,00	0,00	0,00	0,00	0,00	0,65	0,00	0,00	0,14
Total	100,00	100,00	100,00	100,00	100,00	100,00	100,00	100,00	100,00

Tabla VA 9.- Según grupo de edad y semana de gestación

Frecuencia	< 15 a	15 a 19	20 a 24	25 a 29	30 a 34	35 a 39	40 a 44	> 45 a.	Total
8 o menos semanas	1	23	57	78	84	84	34	7	368
9 a 12 semanas	0	32	48	47	49	37	15	1	229
13 a 16 semanas	0	11	8	10	16	18	10	0	73
17 a 20 semanas	0	3	3	3	7	12	8	0	36
21 o más semanas	0	0	2	6	3	4	2	0	17
Total	1	69	118	144	159	155	69	8	723
Porcentaje									
8 o menos semanas	100,00	33,33	48,31	54,17	52,83	54,19	49,28	87,50	50,90
9 a 12 semanas	0,00	46,38	40,68	32,64	30,82	23,87	21,74	12,50	31,67
13 a 16 semanas	0,00	15,94	6,78	6,94	10,06	11,61	14,49	0,00	10,10
17 a 20 semanas	0,00	4,35	2,54	2,08	4,40	7,74	11,59	0,00	4,98
21 o más semanas	0,00	0,00	1,69	4,17	1,89	2,58	2,90	0,00	2,35
Total	100,00	100,00	100,00	100,00	100,00	100,00	100,00	100,00	100,00



Tabla VA 10.- Según grupo de edad y motivo interrupción

Frecuencia	< 15 a	15 a 19	20 a 24	25 a 29	30 a 34	35 a 39	40 a 44	> 45 a.	Total
A petición de la mujer	1	60	111	129	141	129	54	8	633
Grave riesgo para la vida o salud de la embarazada	0	9	6	11	7	6	2	0	41
Riesgo de graves anomalías en el feto	0	0	1	4	10	19	13	0	47
Anomalías fetales incompatibles con la vida o enfermedades extremadamente grave e incurable del feto	0	0	0	0	1	1	0	0	2
Total	1	69	118	144	159	155	69	8	723

Porcentaje	< 15 a	15 a 19	20 a 24	25 a 29	30 a 34	35 a 39	40 a 44	> 45 a.	Total
A petición de la mujer	100,00	86,96	94,07	89,58	88,68	83,23	78,26	100,00	87,55
Grave riesgo para la vida o salud de la embarazada	0,00	13,04	5,08	7,64	4,40	3,87	2,90	0,00	5,67
Riesgo de graves anomalías en el feto	0,00	0,00	0,85	2,78	6,29	12,26	18,84	0,00	6,50
Anomalías fetales incompatibles con la vida o enfermedades extremadamente grave e incurable del feto	0,00	0,00	0,00	0,00	0,63	0,65	0,00	0,00	0,28
Total	100,00	100,00	100,00	100,00	100,00	100,00	100,00	100,00	100,00

Tabla VA 11.- Según grupo de edad y método intervención

Frecuencia	< 15 a	15 a 19	20 a 24	25 a 29	30 a 34	35 a 39	40 a 44	> 45 a.	Total
Dilatación y evacuación	4	68	114	137	168	138	63	6	698
Dilatación y aspiración	2	12	17	13	29	25	9	1	108
Mifepristona	1	5	4	8	16	16	6	1	57
Prostaglandinas	0	1	0	1	1	0	1	0	4
Otros/No consta	0	0	0	0	0	0	0	0	0
Total	7	86	135	159	214	179	79	8	867

Porcentaje	< 15 a	15 a 19	20 a 24	25 a 29	30 a 34	35 a 39	40 a 44	> 45 a.	Total
Dilatación y evacuación	57,14	79,07	84,44	86,16	78,50	77,09	79,75	75,00	80,51
Dilatación y aspiración	28,57	13,95	12,59	8,18	13,55	13,97	11,39	12,50	12,46
Mifepristona	14,29	5,81	2,96	5,03	7,48	8,94	7,59	12,50	6,57
Prostaglandinas	0,00	1,16	0,00	0,63	0,47	0,00	1,27	0,00	0,46
Otros/No consta	0,00	0,00	0,00	0,00	0,00	0,00	0,00	0,00	0,00
Total	100,00	100,00	100,00	100,00	100,00	100,00	100,00	100,00	100,00

Tabla VA 12.- Según nivel de instrucción y situación laboral de la mujer

Frecuencia	1º		Bachiller		No Universitario	No clasificado	No consta	Total
	Analfabeta	grado	ESO	/FP				
Trabajadora cuenta propia	0	4	6	12	9	0	0	31
Trabajadora cuenta ajena	2	38	66	152	112	0	0	370
Pensionista	0	1	1	0	0	0	0	2
Estudiante	0	12	33	30	31	0	0	106
Parada o busca primer empleo	2	34	42	46	25	0	0	149
Trabajo doméstico no remunerado	4	21	11	11	9	0	0	56
Otras	0	3	1	3	2	0	0	9
No consta	0	0	0	0	0	0	0	0
Total	8	113	160	254	188	0	0	723



Porcentaje	1º		Bachiller		No Universitario	No clasificado	No consta	Total
	Analfabeta	grado	ESO	/FP				
Trabajadora cuenta propia	0,00	3,54	3,75	4,72	4,79	0,00	0,00	4,29
Trabajadora cuenta ajena	25,00	33,63	41,25	59,84	59,57	0,00	0,00	51,18
Pensionista	0,00	0,88	0,63	0,00	0,00	0,00	0,00	0,28
Estudiante	0,00	10,62	20,63	11,81	16,49	0,00	0,00	14,66
Parada o busca primer empleo	25,00	30,09	26,25	18,11	13,30	0,00	0,00	20,61
Trabajo doméstico no remunerado	50,00	18,58	6,88	4,33	4,79	0,00	0,00	7,75
Otras	0,00	2,65	0,63	1,18	1,06	0,00	0,00	1,24
No consta	0,00	0,00	0,00	0,00	0,00	0,00	0,00	0,00
Total	100,00	100,00	100,00	100,00	100,00	0,00	0,00	100,00

Tabla VA 13.- Según nivel de instrucción y método anticonceptivo

Frecuencia	1º		Bachiller		No Universitario	No clasificado	No consta	Total N
	Analfabeta	grado	ESO	/FP				
Naturales	0	1	2	3	2	0	0	8
Barrera	0	43	67	144	98	0	0	352
Mecánicos	0	2	2	2	0	0	0	6
Hormonales	0	23	28	49	29	0	0	129
Definitivos	0	0	0	0	0	0	0	0
Otros	0	0	0	0	0	0	0	0
No consta	8	44	61	56	59	0	0	228
Total	8	113	160	254	188	0	0	723

Porcentaje	1º		Bachiller		No Universitario	No clasificado	No consta	Total
	Analfabeta	grado	ESO	/FP				
Naturales	0,00	0,88	1,25	1,18	1,06	0,00	0,00	1,11
Barrera	0,00	38,05	41,88	56,69	52,13	0,00	0,00	48,69
Mecánicos	0,00	1,77	1,25	0,79	0,00	0,00	0,00	0,83
Hormonales	0,00	20,35	17,50	19,29	15,43	0,00	0,00	17,84
Definitivos	0,00	0,00	0,00	0,00	0,00	0,00	0,00	0,00
Otros	0,00	0,00	0,00	0,00	0,00	0,00	0,00	0,00
No consta	100,00	38,94	38,13	22,05	31,38	0,00	0,00	31,54
Total	100,00	100,00	100,00	100,00	100,00	0,00	0,00	100,00

Tabla VA 14.- Según nivel de instrucción y lugar de información

Frecuencia	1º		Bachiller		No Universitario	No clasificado	No consta	Total N
	Analfabeta	grado	ESO	/FP				
Centro sanitario público	4	75	93	122	70	0	0	364
Centro sanitario privado	0	5	5	5	17	0	0	32
Teléfono de información	0	1	2	2	2	0	0	7
Amigos familiares	2	18	28	40	30	0	0	118
Medios de comunicación	0	0	0	2	1	0	0	3
Internet	2	14	31	83	68	0	0	198
No consta	0	0	1	0	0	0	0	1
Total	8	113	160	254	188	0	0	723



Porcentaje	Analfabeta	1º grado	ESO	Bachiller /FP	Universitario	No clasificado	No consta	Total N
Centro sanitario público	50,00	66,37	58,13	48,03	37,23	0,00	0,00	50,35
Centro sanitario privado	0,00	4,42	3,13	1,97	9,04	0,00	0,00	4,43
Teléfono de información	0,00	0,88	1,25	0,79	1,06	0,00	0,00	0,97
Amigos familiares	25,00	15,93	17,50	15,75	15,96	0,00	0,00	16,32
Medios de comunicación	0,00	0,00	0,00	0,79	0,53	0,00	0,00	0,41
Internet	25,00	12,39	19,38	32,68	36,17	0,00	0,00	27,39
No consta	0,00	0,00	0,63	0,00	0,00	0,00	0,00	0,14
Total	100,00	100,00	100,00	100,00	100,00	0,00	0,00	100,00

Tabla VA 15.- Según nivel de instrucción y semana de gestación

Frecuencia	Analfabeta	1º grado	ESO	Bachiller /FP	Universitario	No clasificado	No consta	Total N
8 o menos semanas	1	41	71	150	105	0	0	368
9 a 12 semanas	6	48	66	69	40	0	0	229
13 a 16 semanas	0	13	16	21	23	0	0	73
17 a 20 semanas	0	5	5	10	16	0	0	36
21 o más semanas	1	6	2	4	4	0	0	17
Total	8	113	160	254	188	0	0	723

Porcentaje	Analfabeta	1º grado	ESO	Bachiller /FP	Universitario	No clasificado	No consta	Total N
8 o menos semanas	12,50	36,28	44,38	59,06	55,85	0,00	0,00	50,90
9 a 12 semanas	75,00	42,48	41,25	27,17	21,28	0,00	0,00	31,67
13 a 16 semanas	0,00	11,50	10,00	8,27	12,23	0,00	0,00	10,10
17 a 20 semanas	0,00	4,42	3,13	3,94	8,51	0,00	0,00	4,98
21 o más semanas	12,50	5,31	1,25	1,57	2,13	0,00	0,00	2,35
Total	100,00	100,00	100,00	100,00	100,00	0,00	0,00	100,00

Tabla VA 16.- Según nivel de instrucción y motivo de la interrupción

Frecuencia	Analfabeta	1º grado	ESO	Bachiller /FP	Universitario	No clasificado	No consta	Total N
A petición de la mujer	7	97	146	232	151	0	0	633
Grave riesgo para la vida o salud de la embarazada	1	8	10	11	11	0	0	41
Riesgo de graves anomalías en el feto	0	7	4	11	25	0	0	47
Anomalías fetales incompatibles con la vida o enfermedades extremadamente grave e incurable del feto	0	1	0	0	1	0	0	2
Total	8	113	160	254	188	0	0	723



Porcentaje	1º		Bachiller		No clasificado	No consta	Total N	
	Analfabeta	grado	ESO	/FP				
A petición de la mujer	87,50	85,84	91,25	91,34	80,32	0,00	0,00	87,55
Grave riesgo para la vida o salud de la embarazada	12,50	7,08	6,25	4,33	5,85	0,00	0,00	5,67
Riesgo de graves anomalías en el feto	0,00	6,19	2,50	4,33	13,30	0,00	0,00	6,50
Anomalías fetales incompatibles con la vida o enfermedades extremadamente grave e incurable del feto	0,00	0,88	0,00	0,00	0,53	0,00	0,00	0,28
Total	100,00	100,00	100,00	100,00	100,00	0,00	0,00	100,00

Tabla VA 17.- Según tipo de centro y semanas de gestación

	HOSPITALARIO				EXTRAHOSPITALARIO			
	Público	Privado	% Público	% Privado	Público	Privado	% Público	% Privado
8 o menos semanas	0	4	0,00	0,55	0	364	0,00	50,35
9 a 12 semanas	0	0	0,00	0,00	0	229	0,00	31,67
13 a 16 semanas	0	2	0,00	0,28	0	71	0,00	9,82
17 a 20 semanas	0	2	0,00	0,28	0	34	0,00	4,70
21 o más semanas	0	0	0,00	0,00	0	17	0,00	2,35
Total	0	8	0,00	1,11	0	715	0,00	98,89

Tabla VA 18.- Según tipo de centro y motivo interrupción

	HOSPITALARIO				EXTRAHOSPITALARIO			
	Público	Privado	%Público	%Privado	Público	Privado	%Público	%Privado
A petición de la mujer	0	2	0,00	0,28	0	631	0,00	87,28
Grave riesgo para la vida o salud de la embarazada	0	6	0,00	0,83	0	35	0,00	4,84
Riesgo de graves anomalías en el feto	0	0	0,00	0,00	0	47	0,00	6,50
Anomalías fetales incompatibles con la vida o enfermedades extremadamente grave e incurable del feto	0	0	0,00	0,00	0	2	0,00	0,28

Tabla VA 19.- Según tipo de centro y método intervención

	HOSPITALARIO		EXTRAHOSPITALARIO		TOTAL
	Público	Privado	Público	Privado	
Dilatación y evacuación	0	3	0	710	713
Dilatación y aspiración	0	5	0	166	171
Mifepristona	0	0	0	57	57
Prostaglandinas	0	0	0	16	16
Otros/No consta	0	0	0	1	1
Total	0	8	0	950	958



Interrupción Voluntaria del Embarazo en Zamora. Año 2015

Tabla ZA 1.1.- Según grupo de edad y convivencia con hijos

	< 15 a	15 a 19	20 a 24	25 a 29	30 a 34	35 a 39	40 a 44	> 45 a.	Total
Sola	0	0	0	1	1	5	2	0	9
Pareja	0	1	6	6	16	15	7	1	52
Con padres/familiares	0	1	4	2	4	2	1	0	14
Otras personas	0	0	0	0	0	0	0	0	0
No consta	0	0	0	0	0	0	0	0	0
Total	0	2	10	9	21	22	10	1	75

Tabla ZA 1.2.- Según grupo de edad y convivencia sin hijos

	< 15 a	15 a 19	20 a 24	25 a 29	30 a 34	35 a 39	40 a 44	> 45 a.	Total
Sola	0	0	2	3	3	1	1	0	10
Pareja	0	2	1	10	5	6	0	0	24
Con padres/familiares	0	11	10	8	2	0	0	0	31
Otras personas	0	0	0	1	2	0	0	0	3
No consta	0	0	0	0	0	0	0	0	0
Total	0	13	13	22	12	7	1	0	68

Tabla ZA 1.3.- Según grupo de edad y convivencia no consta hijos

	< 15 a	15 a 19	20 a 24	25 a 29	30 a 34	35 a 39	40 a 44	> 45 a.	Total
Sola	0	0	0	0	0	0	0	0	0
Pareja	0	0	0	0	0	0	0	0	0
Con padres/familiares	0	0	0	0	0	0	0	0	0
Otras personas	0	0	0	0	0	0	0	0	0
No consta	0	0	1	0	0	0	0	0	1
Total	0	0	1	0	0	0	0	0	1

Tabla ZA 2.- Según grupo de edad y nivel de instrucción

Frecuencia	< 15 a	15 a 19	20 a 24	25 a 29	30 a 34	35 a 39	40 a 44	> 45 a.	Total
Analfabeta	0	0	1	1	0	0	0	0	2
Primer grado	0	0	3	2	3	3	2	1	14
ESO y equivalente	0	11	10	11	10	12	5	0	59
Bachillerato y ciclos de FP	0	4	5	8	11	7	3	0	38
Escuelas universitarias y facultades	0	0	5	9	9	7	1	0	31
No clasificables por grado y no bien especificadas	0	0	0	0	0	0	0	0	0
No consta	0	0	0	0	0	0	0	0	0
Total	0	15	24	31	33	29	11	1	144

Porcentaje	< 15 a	15 a 19	20 a 24	25 a 29	30 a 34	35 a 39	40 a 44	> 45 a.	Total
Analfabeta	0,00	0,00	4,17	3,23	0,00	0,00	0,00	0,00	1,39
Primer grado	0,00	0,00	12,50	6,45	9,09	10,34	18,18	100,00	9,72
ESO y equivalente	0,00	73,33	41,67	35,48	30,30	41,38	45,45	0,00	40,97
Bachillerato y ciclos de FP	0,00	26,67	20,83	25,81	33,33	24,14	27,27	0,00	26,39
Escuelas universitarias y facultades	0,00	0,00	20,83	29,03	27,27	24,14	9,09	0,00	21,53
No clasificables por grado y no bien especificadas	0,00	0,00	0,00	0,00	0,00	0,00	0,00	0,00	0,00
No consta	0,00	0,00	0,00	0,00	0,00	0,00	0,00	0,00	0,00
Total	0,00	100,00	100,00	100,00	100,00	100,00	100,00	100,00	100,00



Tabla ZA 3.- Según grupo de edad y tipo de habitat

Habitantes	< 15 a	15 a 19	20 a 24	25 a 29	30 a 34	35 a 39	40 a 44	> 45 a.	Total N	Total %
10.000 y menos	0	4	4	8	12	8	4	0	40	27,78
10.001 a 50.000	0	5	7	9	6	9	1	0	37	25,69
50.001 a 500.000	0	6	13	14	15	12	6	1	67	46,53
Total	0	15	24	31	33	29	11	1	144	100,00

Tabla ZA 4.- Según grupo de edad y número hijos vivos actualmente

	< 15 a	15 a 19	20 a 24	25 a 29	30 a 34	35 a 39	40 a 44	> 45 a.	Total N	Total %
Ninguno	0	13	14	20	12	7	1	0	67	46,53
1	0	2	8	4	13	10	2	0	39	27,08
2	0	0	2	5	4	10	4	1	26	18,06
3	0	0	0	2	4	2	3	0	11	7,64
4	0	0	0	0	0	0	1	0	1	0,69
Total	0	15	24	31	33	29	11	1	144	100,00

Tabla ZA 5.- Según grupo de edad y nº de abortos voluntarios anteriores al actual

	< 15 a	15 a 19	20 a 24	25 a 29	30 a 34	35 a 39	40 a 44	> 45 a.	Total N	Total %
Ninguno	0	12	15	21	20	22	4	1	95	65,97
1	0	3	9	5	11	6	5	0	39	27,08
2	0	0	0	4	2	1	1	0	8	5,56
3	0	0	0	1	0	0	1	0	2	1,39
4	0	12	15	21	20	22	4	1	95	65,97
Total	0	15	24	31	33	29	11	1	144	100,00

Tabla ZA 6.- Según grupo de edad y métodos anticonceptivos

Frecuencia	< 15 a	15 a 19	20 a 24	25 a 29	30 a 34	35 a 39	40 a 44	> 45 a.	Total
Naturales	0	0	0	0	0	0	0	0	0
Barrera	0	10	10	12	13	8	2	0	55
Mecánicos	0	0	1	0	0	0	0	0	1
Hormonales	0	1	5	5	4	5	4	0	24
Métodos definitivos	0	0	0	0	0	0	0	0	0
Otros métodos	0	0	1	0	0	0	0	0	1
No utiliza	0	4	7	14	16	16	5	1	63
Total	0	15	24	31	33	29	11	1	144

Porcentaje	< 15 a	15 a 19	20 a 24	25 a 29	30 a 34	35 a 39	40 a 44	> 45 a.	Total
Naturales	0,00	0,00	0,00	0,00	0,00	0,00	0,00	0,00	0,00
Barrera	0,00	66,67	41,67	38,71	39,39	27,59	18,18	0,00	38,19
Mecánicos	0,00	0,00	4,17	0,00	0,00	0,00	0,00	0,00	0,69
Hormonales	0,00	6,67	20,83	16,13	12,12	17,24	36,36	0,00	16,67
Métodos definitivos	0,00	0,00	0,00	0,00	0,00	0,00	0,00	0,00	0,00
Otros métodos	0,00	0,00	4,17	0,00	0,00	0,00	0,00	0,00	0,69
No utiliza	0,00	26,67	29,17	45,16	48,48	55,17	45,45	100,00	43,75
Total	0,00	100,00	100,00	100,00	100,00	100,00	100,00	100,00	100,00

Tabla ZA 7.- Según grupo de edad y tipo de centro.

Tipo de centro	< 15 a	15 a 19	20 a 24	25 a 29	30 a 34	35 a 39	40 a 44	> 45 a.	Total
HOSPITALARIO	0	8	9	10	9	16	6	0	58
Público	0	0	0	0	0	0	0	0	0
Privado	0	8	9	10	9	16	6	0	58



Junta de Castilla y León

Consejería de Sanidad
Dirección General de Salud Pública

EXTRAHOSPITALARIO	0	7	15	21	21	13	5	1	86
Público	0	0	0	0	0	0	0	0	0
Privado	0	7	15	21	21	13	5	1	86

Porcentaje									
HOSPITALARIO	0,00	5,56	6,25	6,94	6,25	11,11	4,17	0,00	40,28
Público	0,00	0,00	0,00	0,00	0,00	0,00	0,00	0,00	0,00
Privado	0,00	5,56	6,25	6,94	6,25	11,11	4,17	0,00	40,28
EXTRAHOSPITALARIO	0,00	4,86	10,42	14,58	14,58	9,03	3,47	0,69	59,72
Público	0,00	0,00	0,00	0,00	0,00	0,00	0,00	0,00	0,00
Privado	0,00	4,86	10,42	14,58	14,58	9,03	3,47	0,69	59,72

Tabla ZA 8.- Según grupo de edad y lugar de información

Frecuencia	< 15 a	15 a 19	20 a 24	25 a 29	30 a 34	35 a 39	40 a 44	> 45 a.	Total
Centro sanitario público	0	12	16	19	18	20	8	0	93
Centro sanitario privado	0	2	3	2	7	3	1	1	19
Teléfono de información	0	0	0	0	0	0	0	0	0
Amigos familiares	0	1	1	4	3	3	0	0	12
Medios de comunicación	0	0	0	0	0	0	0	0	0
Internet	0	0	4	6	5	3	2	0	20
No consta	0	0	0	0	0	0	0	0	0
Total	0	15	24	31	33	29	11	1	144

Porcentaje	< 15 a	15 a 19	20 a 24	25 a 29	30 a 34	35 a 39	40 a 44	> 45 a.	Total
Centro sanitario público	0,00	80,00	66,67	61,29	54,55	68,97	72,73	0,00	64,58
Centro sanitario privado	0,00	13,33	12,50	6,45	21,21	10,34	9,09	100,00	13,19
Teléfono de información	0,00	0,00	0,00	0,00	0,00	0,00	0,00	0,00	0,00
Amigos familiares	0,00	6,67	4,17	12,90	9,09	10,34	0,00	0,00	8,33
Medios de comunicación	0,00	0,00	0,00	0,00	0,00	0,00	0,00	0,00	0,00
Internet	0,00	0,00	16,67	19,35	15,15	10,34	18,18	0,00	13,89
No consta	0,00	0,00	0,00	0,00	0,00	0,00	0,00	0,00	0,00
Total	0,00	100,00	100,00	100,00	100,00	100,00	100,00	100,00	100,00

Tabla ZA 9.- Según grupo de edad y semana de gestación

Frecuencia	< 15 a	15 a 19	20 a 24	25 a 29	30 a 34	35 a 39	40 a 44	> 45 a.	Total
8 o menos semanas	0	8	16	22	17	12	8	0	83
9 a 12 semanas	0	6	6	4	8	9	0	0	33
13 a 16 semanas	0	0	1	1	3	6	2	1	14
17 a 20 semanas	0	1	0	2	3	1	1	0	8
21 o más semanas	0	0	1	2	2	1	0	0	6
Total	0	15	24	31	33	29	11	1	144

Porcentaje	< 15 a	15 a 19	20 a 24	25 a 29	30 a 34	35 a 39	40 a 44	> 45 a.	Total
8 o menos semanas	0,00	53,33	66,67	70,97	51,52	41,38	72,73	0,00	57,64
9 a 12 semanas	0,00	40,00	25,00	12,90	24,24	31,03	0,00	0,00	22,92
13 a 16 semanas	0,00	0,00	4,17	3,23	9,09	20,69	18,18	100,00	9,72
17 a 20 semanas	0,00	6,67	0,00	6,45	9,09	3,45	9,09	0,00	5,56
21 o más semanas	0,00	0,00	4,17	6,45	6,06	3,45	0,00	0,00	4,17
Total	0,00	100,00	100,00	100,00	100,00	100,00	100,00	100,00	100,00



Tabla VA 10.- Según grupo de edad y motivo interrupción

Frecuencia	< 15 a	15 a 19	20 a 24	25 a 29	30 a 34	35 a 39	40 a 44	> 45 a.	Total
A petición de la mujer	0	14	23	27	26	22	9	1	122
Grave riesgo para la vida o salud de la embarazada	0	1	0	2	2	1	1	0	7
Riesgo de graves anomalías en el feto	0	0	1	2	5	6	1	0	15
Anomalías fetales incompatibles con la vida o enfermedades extremadamente grave e incurable del feto	0	0	0	0	0	0	0	0	0
Total	0	15	24	31	33	29	11	1	144

Porcentaje	< 15 a	15 a 19	20 a 24	25 a 29	30 a 34	35 a 39	40 a 44	> 45 a.	Total
A petición de la mujer	0,00	93,33	95,83	87,10	78,79	75,86	81,82	100,00	84,72
Grave riesgo para la vida o salud de la embarazada	0,00	6,67	0,00	6,45	6,06	3,45	9,09	0,00	4,86
Riesgo de graves anomalías en el feto	0,00	0,00	4,17	6,45	15,15	20,69	9,09	0,00	10,42
Anomalías fetales incompatibles con la vida o enfermedades extremadamente grave e incurable del feto	0,00	0,00	0,00	0,00	0,00	0,00	0,00	0,00	0,00
Total	0,00	100,00	100,00	100,00	100,00	100,00	100,00	100,00	100,00

Tabla ZA 11.- Según grupo de edad y método intervención

Frecuencia	< 15 a	15 a 19	20 a 24	25 a 29	30 a 34	35 a 39	40 a 44	> 45 a.	Total
Dilatación y evacuación	0	19	23	28	29	31	17	2	149
Dilatación y aspiración	0	1	1	0	3	2	0	0	7
Mifepristona	0	1	0	0	0	1	0	0	2
Prostaglandinas	1	0	0	0	0	1	0	0	2
Otros/No consta	0	0	0	0	1	0	1	0	2
Total	1	21	24	28	33	35	18	2	162

Porcentaje	< 15 a	15 a 19	20 a 24	25 a 29	30 a 34	35 a 39	40 a 44	> 45 a.	Total
Dilatación y evacuación	0,00	46,67	54,17	58,33	68,57	50,00	45,45	50,00	56,21
Dilatación y aspiración	0,00	53,33	45,83	30,56	25,71	43,33	54,55	50,00	38,56
Mifepristona	0,00	0,00	0,00	5,56	2,86	0,00	0,00	0,00	1,96
Prostaglandinas	0,00	0,00	0,00	5,56	2,86	6,67	0,00	0,00	3,27
Otros/No consta	0,00	0,00	0,00	0,00	0,00	0,00	0,00	0,00	0,00
Total	0,00	100,00	100,00	100,00	100,00	100,00	100,00	100,00	100,00

Tabla ZA 12.- Según nivel de instrucción y situación laboral de la mujer

Frecuencia	1º		Bachiller		Universitario	No clasificado	No consta	Total
	Analfabeta	grado	ESO	/FP				
Trabajadora cuenta propia	0	0	2	4	1	0	0	7
Trabajadora cuenta ajena	1	5	21	13	19	0	0	59
Pensionista	0	0	0	0	0	0	0	0
Estudiante	0	0	9	6	7	0	0	22
Parada o busca primer empleo	1	8	20	12	4	0	0	45
Trabajo doméstico no remunerado	0	0	6	3	0	0	0	9
Otras	0	1	1	0	0	0	0	2
No consta	0	0	0	0	0	0	0	0
Total	2	14	59	38	31	0	0	144

Porcentaje	Analfabeta	1º	ESO	Bachiller	Universitario	No	No	Total
------------	------------	----	-----	-----------	---------------	----	----	-------



	grado		/FP		clasificado	consta		
Trabajadora cuenta propia	0,00	0,00	3,39	10,53	3,23	0,00	0,00	4,86
Trabajadora cuenta ajena	50,00	35,71	35,59	34,21	61,29	0,00	0,00	40,97
Pensionista	0,00	0,00	0,00	0,00	0,00	0,00	0,00	0,00
Estudiante	0,00	0,00	15,25	15,79	22,58	0,00	0,00	15,28
Parada o busca primer empleo	50,00	57,14	33,90	31,58	12,90	0,00	0,00	31,25
Trabajo doméstico no remunerado	0,00	0,00	10,17	7,89	0,00	0,00	0,00	6,25
Otras	0,00	7,14	1,69	0,00	0,00	0,00	0,00	1,39
No consta	0,00	0,00	0,00	0,00	0,00	0,00	0,00	0,00
Total	100,00	100,00	100,00	100,00	100,00	0,00	0,00	100,00

Tabla ZA 13.- Según nivel de instrucción y método anticonceptivo

Frecuencia	Analfabeta	1º		Bachiller		No clasificado	No consta	Total N
		grado	ESO	/FP	Universitario			
Naturales	0	4	24	17	10	0	0	55
Barrera	0	1	0	0	0	0	0	1
Mecánicos	0	3	10	5	6	0	0	24
Hormonales	0	0	0	0	0	0	0	0
Definitivos	0	0	1	0	0	0	0	1
Otros	0	0	0	0	0	0	0	0
No consta	2	6	24	16	15	0	0	63
Total	2	14	59	38	31	0	0	144

Porcentaje	Analfabeta	1º		Bachiller		No clasificado	No consta	Total
		grado	ESO	/FP	Universitario			
Naturales	0,00	28,57	6,78	63,16	54,84	0,00	0,00	38,19
Barrera	0,00	7,14	1,69	0,00	0,00	0,00	0,00	0,69
Mecánicos	0,00	21,43	5,08	26,32	16,13	0,00	0,00	16,67
Hormonales	0,00	0,00	0,00	0,00	0,00	0,00	0,00	0,00
Definitivos	0,00	0,00	0,00	2,63	0,00	0,00	0,00	0,69
Otros	0,00	0,00	0,00	0,00	0,00	0,00	0,00	0,00
No consta	100,00	42,86	10,17	63,16	51,61	0,00	0,00	43,75
Total	100,00	100,00	100,00	100,00	100,00	0,00	0,00	100,00

Tabla ZA 14.- Según nivel de instrucción y lugar de información

Frecuencia	Analfabeta	1º		Bachiller		No clasificado	No consta	Total
		grado	ESO	/FP	Universitario			
Centro sanitario público	2	7	44	20	20	0	0	93
Centro sanitario privado	0	4	6	5	4	0	0	19
Teléfono de información	0	0	0	0	0	0	0	0
Amigos familiares	0	0	4	5	3	0	0	12
Medios de comunicación	0	0	0	0	0	0	0	0
Internet	0	3	5	8	4	0	0	20
No consta	0	0	0	0	0	0	0	0
Total	2	14	59	38	31	0	0	144



Porcentaje	Analfabeta	1º grado	ESO	Bachiller /FP	Universitario	No clasificado	No consta	Total
Centro sanitario público	100,00	50,00	74,58	52,63	64,52	0,00	0,00	64,58
Centro sanitario privado	0,00	28,57	10,17	13,16	12,90	0,00	0,00	13,19
Teléfono de información	0,00	0,00	0,00	0,00	0,00	0,00	0,00	0,00
Amigos familiares	0,00	0,00	6,78	13,16	9,68	0,00	0,00	8,33
Medios de comunicación	0,00	0,00	0,00	0,00	0,00	0,00	0,00	0,00
Internet	0,00	21,43	8,47	21,05	12,90	0,00	0,00	13,89
No consta	0,00	0,00	0,00	0,00	0,00	0,00	0,00	0,00
Total	100,00	100,00	100,00	100,00	100,00	0,00	0,00	100,00

Tabla ZA 15.- Según nivel de instrucción y semana de gestación

Frecuencia	Analfabeta	1º grado	ESO	Bachiller /FP	Universitario	No clasificado	No consta	Total
8 o menos semanas	1	6	37	26	13	0	0	83
9 a 12 semanas	1	2	16	7	7	0	0	33
13 a 16 semanas	0	1	3	3	7	0	0	14
17 a 20 semanas	0	3	1	1	3	0	0	8
21 o más semanas	0	2	2	1	1	0	0	6
Total	2	14	59	38	31	0	0	144

Porcentaje	Analfabeta	1º grado	ESO	Bachiller /FP	Universitario	No clasificado	No consta	Total
8 o menos semanas	50,00	42,86	62,71	68,42	41,94	0,00	0,00	57,64
9 a 12 semanas	50,00	14,29	27,12	18,42	22,58	0,00	0,00	22,92
13 a 16 semanas	0,00	7,14	5,08	7,89	22,58	0,00	0,00	9,72
17 a 20 semanas	0,00	21,43	1,69	2,63	9,68	0,00	0,00	5,56
21 o más semanas	0,00	14,29	3,39	2,63	3,23	0,00	0,00	4,17
Total	100,00	100,00	100,00	100,00	100,00	0,00	0,00	100,00

Tabla ZA 16.- Según nivel de instrucción y motivo de la interrupción

Frecuencia	Analfabeta	1º grado	ESO	Bachiller /FP	Universitario	No clasificado	No consta	Total
A petición de la mujer	2	9	56	34	21	0	0	122
Grave riesgo para la vida o salud de la embarazada	0	2	1	1	3	0	0	7
Riesgo de graves anomalías en el feto	0	3	2	3	7	0	0	15
Anomalías fetales incompatibles con la vida o enfermedades extremadamente grave e incurable del feto	0	0	0	0	0	0	0	0
Total	2	14	59	38	31	0	0	144

Porcentaje	Analfabeta	1º grado	ESO	Bachiller /FP	Universitario	No clasificado	No consta	Total
A petición de la mujer	100,00	64,29	94,92	89,47	67,74	0,00	0,00	84,72
Grave riesgo para la vida o salud de la embarazada	0,00	14,29	1,69	2,63	9,68	0,00	0,00	4,86
Riesgo de graves anomalías en el feto	0,00	21,43	3,39	7,89	22,58	0,00	0,00	10,42
Anomalías fetales incompatibles con la vida o enfermedades extremadamente grave e incurable del feto	0,00	0,00	0,00	0,00	0,00	0,00	0,00	0,00
Total	100,00	100,00	100,00	100,00	100,00	0,00	0,00	100,00



Tabla ZA 17.- Según tipo de centro y semanas de gestación

	HOSPITALARIO				EXTRAHOSPITALARIO			
	Público	Privado	% Público	% Privado	Público	Privado	% Público	% Privado
8 o menos semanas	0	29	0,00	20,14	0	54	0,00	37,50
9 a 12 semanas	0	16	0,00	11,11	0	17	0,00	11,81
13 a 16 semanas	0	8	0,00	5,56	0	6	0,00	4,17
17 a 20 semanas	0	3	0,00	2,08	0	5	0,00	3,47
21 o más semanas	0	2	0,00	1,39	0	4	0,00	2,78
Total	0	58	0,00	40,28	0	86	0,00	59,72

Tabla ZA 18.- Según tipo de centro y motivo interrupción

	HOSPITALARIO				EXTRAHOSPITALARIO			
	Público	Privado	%Público	%Privado	Público	Privado	%Público	%Privado
A petición de la mujer	0	48	0,00	33,33	0	79	0,00	54,86
Grave riesgo para la vida o salud de la embarazada	0	1	0,00	0,69	0	6	0,00	4,17
Riesgo de graves anomalías en el feto	0	9	0,00	6,25	0	6	0,00	4,17
Anomalías fetales incompatibles con la vida o enfermedades extremadamente grave e incurable del feto	0	0	0,00	0,00	0	0	0,00	0,00

Tabla ZA 19.- Según tipo de centro y método intervención

	HOSPITALARIO		EXTRAHOSPITALARIO		TOTAL
	Público	Privado	Público	Privado	
Dilatación y evacuación	0	3	0	83	86
Dilatación y aspiración	0	51	0	8	59
Mifepristona	0	0	0	3	3
Prostaglandinas	0	4	0	1	5
Otros/No consta	0	0	0	0	0
Total	0	58	0	95	153



FICHA DE NOTIFICACIÓN



NOTIFICACIÓN DE INTERRUPCIÓN VOLUNTARIA DEL EMBARAZO

DE ACUERDO CON LA LEY ESTE IMPRESO ES ANÓNIMO Y CONFIDENCIAL

LOS DATOS CONTENIDOS EN ESTE BOLETÍN NO PODRÁN SER HECHOS PÚBLICOS DE FORMA INDIVIDUALIZADA EN NINGÚN CASO. ÚNICAMENTE SERÁN UTILIZADOS CON FINES SANITARIOS Y ESTADÍSTICOS

NOMBRE DEL CENTRO

IVE FINANCIADA PÚBLICAMENTE

A. DATOS DE LA EMBARAZADA

FECHA DE NACIMIENTO		LUGAR DE RESIDENCIA	PROVINCIA	
CONVIVENCIA			MUNICIPIO	
<input type="checkbox"/> SOLA <input type="checkbox"/> EN PAREJA <input type="checkbox"/> CON PADRES/FAMILIARES <input type="checkbox"/> OTRAS PERSONAS <input type="checkbox"/> NO CONSTA <input type="checkbox"/> CON HIJOS <input type="checkbox"/> SIN HIJOS			CÓDIGO POSTAL	
PAÍS DE NACIMIENTO		RESIDE FUERA DE ESPAÑA	PAÍS DE RESIDENCIA	
NACIONALIDAD		AÑO DE LLEGADA		
		DOBLE NACIONALIDAD		
NIVEL DE INSTRUCCIÓN	<input type="checkbox"/> ANALFABETA/SIN ESTUDIOS	<input type="checkbox"/> ESO Y EQUIVALENTES	<input type="checkbox"/> ESCUELAS UNIVERSITARIAS/FACULTADES	<input type="checkbox"/> NO CONSTA
	<input type="checkbox"/> PRIMER GRADO (6º ED. PRIMARIA Y EQUIVALENTES)	<input type="checkbox"/> BACHILLERATOS Y CICLOS DE FP EQUIVALENTES	<input type="checkbox"/> NO CLASIFICABLES POR GRADOS Y NO BIEN ESPECIFICADOS	
¿TIENE INGRESOS ECONÓMICOS PROPIOS?		PROCEDENCIA DE LOS INGRESOS		
<input type="checkbox"/> PAREJA		<input type="checkbox"/> FAMILIARES	<input type="checkbox"/> OTROS INGRESOS	<input type="checkbox"/> NO CONSTA
SITUACION LABORAL		Nº DE HIJOS QUE VIVEN EN LA ACTUALIDAD	FECHA DEL ÚLTIMO PARTO	
<input type="checkbox"/> TRABAJADORA POR CUENTA PROPIA		Nº DE ABORTOS VOLUNTARIOS ANTERIORES AL ACTUAL	FECHA DEL ÚLTIMO ABORTO VOLUNTARIO	
<input type="checkbox"/> TRABAJADORA POR CUENTA AJENA		¿UTILIZA HABITUALMENTE MEDIOS ANTICONCEPTIVOS?		
<input type="checkbox"/> PENSIONISTA		¿DE QUÉ TIPO?	<input type="checkbox"/> NATURALES	
<input type="checkbox"/> ESTUDIANTE			<input type="checkbox"/> BARRERA	
<input type="checkbox"/> DESEMPLEADA O SIN EMPLEO			<input type="checkbox"/> MECÁNICOS	
<input type="checkbox"/> TRABAJO DOMÉSTICO NO REMUNERADO			<input type="checkbox"/> HORMONALES	
<input type="checkbox"/> OTRAS			<input type="checkbox"/> MÉTODOS DEFINITIVOS <input type="checkbox"/> OTROS MÉTODOS	
<input type="checkbox"/> NO CONSTA				

B. DATOS DE LA INTERVENCIÓN

¿DONDE SE INFORMÓ POR 1ª VEZ DE LA POSIBILIDAD DE INTERRUPTIR ESTE EMBARAZO?	<input type="checkbox"/> CENTRO SANITARIO PÚBLICO	OTROS	<input type="checkbox"/> TELÉFONO DE INFORMACION AL USUARIO
	<input type="checkbox"/> CENTRO SANITARIO PRIVADO		<input type="checkbox"/> AMIGOS / FAMILIARES
			<input type="checkbox"/> MEDIOS DE COMUNICACIÓN
			<input type="checkbox"/> INTERNET <input type="checkbox"/> NO CONSTA
SEMANAS DE GESTACIÓN EN EL MOMENTO DE LA INTERVENCIÓN ESTIMADAS POR EL MÉDICO		FECHA DE LA INTERVENCIÓN	
		DÍA	MESES AÑO
MOTIVOS DE LA INTERRUPCIÓN DEL EMBARAZO	<input type="checkbox"/> A PETICIÓN DE LA MUJER	CAUSA	
	<input type="checkbox"/> GRAVE RIESGO PARA LA VIDA O LA SALUD DE LA EMBARAZADA	RIESGO PARA LA EMBARAZADA	
	<input type="checkbox"/> RIESGO DE GRAVES ANOMALÍAS EN EL FETO	RIESGO PARA EL FETO	
<input type="checkbox"/> ANOMALÍAS FETALES INCOMPATIBLES CON LA VIDA O ENFERMEDAD EXTREMADAMENTE GRAVE O INCURABLE			
MÉTODO EMPLEADO EN LA INTERVENCIÓN	MÉTODO QUIRÚRGICOS	<input type="checkbox"/> DILATACIÓN Y EVACUACIÓN	
		<input type="checkbox"/> DILATACIÓN Y ASPIRACIÓN	
	MÉTODO FARMACOLÓGICO	<input type="checkbox"/> MIFEPRISTONA	
		<input type="checkbox"/> PROSTAGLANDINAS	
	OTROS MÉTODOS	<input type="checkbox"/>	
NOTA: LAS OPCIONES NO SON EXCLUYENTES ENTRE SÍ, POR LO QUE PODRÁ MARCARE MÁS DE UNA.			



Junta de Castilla y León

Consejería de Sanidad
Dirección General de Salud Pública

CENTROS AUTORIZADOS PARA I.V.E. EN CASTILLA Y LEÓN

Burgos

Hospital Santiago Apóstol, Miranda de Ebro

León

Centro Ginecológico Buenavista

Salamanca

Multimédica-Centro

Valladolid

Clínica Ginemédica